夕刊 京城日報
夕刊一部 定價金 ... 發行所 京城府太平通一丁目三十一番地 京城日報社

寄贈 13.12.27 朝鮮總督府圖書館

マツダ 眞空管

ソ聯不信を示せば 我方解決に斷乎決意 四相對策を愼重協議

【東京電話】日ソ漁業條約改訂に關する交渉は十一月上旬以來モスコーにおいて東郷駐ソ大使とリトヴイノフ外務人民委員との間に前後七回に亘り行はれ來つたが、ソ聯側は依然何等の誠意を示すところなく我が權益を侵略せんとする態度に出でつゝあるので政府においてもこれが成行きを重視し近衛首相は二十二日定例各議會散會後午後零時半より米内海相、板垣陸相、有田外相の三閣僚と共に別室において重要協議を遂げた、席上有田外相より今回の交渉經過に關しソ聯側は本協定成立について誠意を示さざるのみならず暫定協定の締結に關しても從來の權益を不當に侵害乃至壓縮するの提案をなし來り我方の正當なる主張に好意を示さざる態度に出でつゝあることは頗る遺憾とせざるを得ない、ソ聯がかくの如く不信不誠意の態度に出る以上我が方としてもこの際相當の決意を以つてこれが解決に當る必要を生ずるものと思ふとて詳細なる説明を行つたのち四相は右外相の報告を中心とし今後我國としてとるべき對策につき各方面より愼重に檢討審議を締けた

匪團潰走

【北京二十一日同盟】河北省石家莊北方の曲陽西北方十二キロ巌城鎭警備の石井部隊は十八日同地西方四キロ龍家莊附近において凡そ四百の匪賊と交戰、敵は死體六十六を遺棄し北方山地へ潰走した

積極的援助を懇請 蔣、駐支米大使と會見

【ニユーヨーク二十一日同盟】ジヨンソン駐支アメリカ大使は本國政府からの歸朝命令に接し十二月中旬重慶出發、昆明經由歸國の途についたがジヨンソン大使は重慶出發に先立ち、去る十一日蔣介石と會見してアメリカ政府の對蔣援助策につき相當突込んだ意見の交換を遂げた模樣で二十一日ニユーヨークに達したAP香港電は蔣、ジヨンソン會見内容につき始めて次の如き興味ある消息を傳へてゐる

確實な筋からの消息によれば蔣介石はジヨンソン、アメリカ大使の歸國に先立ち去る十一日重慶に於てジヨンソンアメリカ大使と會見を遂げたことが始めて明かになつた、その際蔣介石はジヨンソン大使に『英米兩國が支那に對し援助を與へない場合には支那はソヴエート乃至は全體主義國家の側に移行するより他はない』旨强調してアメリカの積極的援助を懇請した模樣で右の會談によりアメリカは現に退いて極東におけるあらゆる權益を放棄するか乃至は進んで支那に對し援助を與へて抗日戰線を强化せしめるかの一途の内一つを選ばねばならなくなつた事態に直面してゐる、この點に就てはジヨンソン大使も蔣介石と全く見解を同じくしたと傳へられる 蔣介石は以前カーイギリス大使に會見した際にも同樣の言葉を用ひてイギリスの積極的乘り出しを懇請したと報ぜられてゐたが今回も亦復蔣介石は飽く迄抗戰を繼續すると豪語した模樣で和平問題は全然話題に上らなかつたらしい【寫眞上】蔣介石(下)ジヨンソン米大使

西部地方産業 交通發展に使用 孔米支借款使途を語る

【ニユーヨーク二十一日同盟】蔣政權は二千五百萬弗の米支借款成立につき協議してゐる模樣であるが二十一日ニユーヨークに達したAP重慶電報によれば行政院長孔祥熙は同借款の使途につき左の如く語つた

アメリカからの二千五百萬弗借款は西部諸地方の全般的產業並に交通の發展のため愼重使用されよう、先づ第一には石油、自動車、農業機械、農業生産物並にアメリカから不斷に購入してゐる工業製品を購入することになろう なほ同氏はイギリスからクレヂットを獲得すれば滇西ビルマ間鐵道建設に役立たせることゝなろうと述べてゐる

大谷總裁陸路東上

北支開發會社總裁大谷尊由氏は北支より空路東上の途二十一日午前十一時十六分汝矣島飛行場で南總督と會見、同四十分内地へ向け出發したが旅客機は天候不良のため途中再び飛行場に引返したので大谷總裁は同日午後四時十五分、『あかつき』で陸路東京へ向つた

米洲共同防衞案 妥協つひに成立す 防衞主旨全く骨拔き

【リマ廿一日同盟】第八回汎米會議の中心問題たる米洲共同防衞案はアメリカ對アルゼンチンの意見正面衝突し紛糾を重ねてゐたが、前後八回に亘る折衝の後廿一日漸く妥協に至りアメリカ、ペル、アルゼンチン、モレノ、ペルー、コンチヤ、ブラジル、アランコ四代表起草委員會で意見一致し宣言内容が確定した、アルゼンチン代表はアメリカ代表の主張せる『米洲外部からの侵略に對する團結』といふ字句に强硬反對し遂にこの削除に成功したもので宣言案は共同防衞の主旨が骨拔きとされ一般的な侵略反對の宣言に終つてゐる、同宣言は『リマ宣言』と名付られ各本國政府の請訓を仰いだのち多分廿八日の本會議で調印される段取である

リマ宣言案内容は左の通りである

一、米洲の一國が侵略の犧牲となつた場合米洲國の何れの一國でも對策考究のため汎米諸國間の商議開始を率先提唱し得る

一、一國或はその國の侵援を非公式に受けてゐる分子がその國の政治組織を米洲の商議諸國がそれに代位する目的を以て武力の色彩を帶びると雖も米洲諸國の内政に不當なる干渉或は脅迫を加へる場合にも右汎米連帶の原則は適用されるものとす

但しその際には汎米間の商議開始は脅威を受けた當該國の提唱によつて開始されるものとす

一、汎米商議は常に汎米連帶の原則適用の目的を以て行ふべきで各國の國防に關しては各國政府が各國事項に適當の處置を取らぬと共に右事實を報告することは從來と變りなきものとす更に汎米諸國間の普遍的な精神の確立を汎米會議參加諸國が一致して希望してゐる旨を再確認してゐる

秩父宮殿下台臨 けふ陸士卒業式擧行

【東京電話】武漢三鎭攻略から皇軍の威武今や大陸に輝やく時皇軍の鳳雛神奈川縣座間の陸軍士官學校では二十二日畏き邊りより御差遣の秩父宮殿下の台臨を仰ぎ奉り板垣陸相、西尾教育總監以下多數將星の參列の下に第五十一期生卒業式を盛大に擧行、殿下には午前十一時十分相模ヶ原演習場御着、雨中壯烈な第五十一期生徒の演習を御覽、陸士官候補生中山平八郎君の御前講演を聞し召され、次いで午後一時十一分大講堂における卒業式に台臨、由良校長の御先導にて卒業生拜謁、晴れの優等生に恩賜品御下賜のち同一時三十五分同校御發御機嫌麗はしく御歸京あらせられた

ソ波通商協定 基礎條項意見一致

モスコー特電【二十一日發】蘇聯、ポーランド兩國は過日の不可侵宣言に續いて通商關係促進のため關係當局に於て種々協議を續けてゐたが、廿一日漸く一月締結さるべき通商協定の基礎條項につき意見の一致をみたと傳へてゐる、右通商協定は一九三九年度において蘇波兩國の貿易額を四千萬ドルに、即ち現貿易額の三十倍に增加することを目的としたものであるがこの通商協定が蘇波兩國の外交的接近の結果であることは云ふまでもなく蘇波接近を阻止する意味で政治的にも極めて重大なる意味を持つものと一般にみられてゐる

伊洪文化協定 近く締結調印

【ブダペスト二十一日同盟】洪伊兩國の接近の態度を示してゐるハンガリー政府はチアノ伊外相を迎へて伊、洪會議を開始してゐるが伊洪兩國間の文化提携を强化するため伊洪文化協定を締結する

朝鮮總督府命令航路
仁川―青島
直行航路開始
仁川 毎月 五ノ日發
青島 毎月 九ノ日發
航路案内進呈
朝鮮郵船

配當制限、勞銀設定等 諮問案九件を上程 第四回國家總動員審議會

【東京電話】第四回國家總動員審議會は二十二日午前十一時より首相官邸に開かれ國家總動員法八件の諮問されるが主要勅令要綱要旨は左の如くである

▲配當制限 一、公稱資本金二十萬圓以上の會社にして一割以上の配當をせんとする場合は主務大臣の許可を要する一割以下の低配當會社も六分以上は年一割一分一年二分以上の增配を認めない、但し增資の配當が一割を超ゆるものは制限する

一、新規設備資本調達については命令を發し得る

▲勞働賃銀の設定 一、勞働賃銀の制定については中央、地方にそれぞれ賃銀委員會を設置する

一、委員會は業態別、職種別(旋盤工、仕上工など)につき年齢、就業の延期などその他諸種の事情を考慮して最低最高賃銀を規定する

一、勞働賃銀の規定を受くるものは厚生大臣の指定する常傭工業である

一、違反に臨時規定

▲勞働時間の制限 一、勞働時間は原則として十二時間に制限する

一、勞働時間の制限を受くるものは厚生大臣の指定する常傭產業である

一、但し軍需品生產について緊急を要する場合は十二時間を超ゆるを得

▲工場事業場の使用收用 軍需品工場は既に陸海軍の管理にあるが他の民間工場事業場の使用收用をなさんとするもので其目標は普通工場の能率を百パーセントに發揮せしめんとするものである、即ち民間工場事業場の施設にしてその機能が十分に發揮してゐないものはこれを收用して使用する他、これに附屬する工業使用權等を取用使用し得るものとする

▲土地、家屋、工作物の管理 工場、事業場の使用に必然的に附隨するものでこれが目的の完遂のために總動員業務に必要なる土地家屋その他工作物を管理せんとするものである

▲總動員物資の使用收用 現在政府の狀態にある總動員物資並に機械器具材料その他設備の收用使用は工場事業場の收用使用の目的と同樣

▲總動員業務の計畫設定 總動員業務の事業主等に對して戰時における計畫を設定せしめこれに基づきこれが演習管理をさせ得ることとする

▲總動員物資の試驗研究 總動員物資例へば兵器軍需等その他生產修理及び試驗研究をなすものに對して試驗研究を命じ得ることとする

▲從業者の職業能力申告に關する件(略す)

大陸に就ては多少知つてゐる 黒木新御用掛語る

【釜山電話】新任總督府御用掛黒木親慶大佐は二十二日早朝連絡船で釜山に上陸、鐵道ホテルに少憩の後田邊へ旁々來釜した東拓[illegible]大佐と共に鎭海要港部へ伺候し二十二日午前七時半入城の豫定であるが、同大佐は朝鮮では事務の經驗はないが公州中學校の教諭をしてゐる弟が大田中學に在勤中立ちより講演をしたことがあり、また三年前龍山軍部在勤の折ハルピンに[illegible]多少知つてゐるはする、併し海軍側からみれば本府御用掛と云ふ六ヶ敷い仕事が果して務まるかどうか、また東亞大佐の樣な偉い人の役が務まるか甚だ心配だが皆さんの御援助を切にお願ひします

東郷、黒木 と列べられると日露戰爭の當時の海陸軍大將のやうだが、この黒木は彼の黒木とは違ふ、兩親は宮崎都城の茅屋に健在である、家族は一人娘の教育のため東京に殘して來た酒は全然駄目だ、スポーツは下手ながらテニスをやる、舞鶴ではスキー、ハルピンではスケート、ゴルフなどをやつたが何れも怪しいものだ、何分とも宜しく頼むと爽やかに半島上陸第一歩の感想を洩した

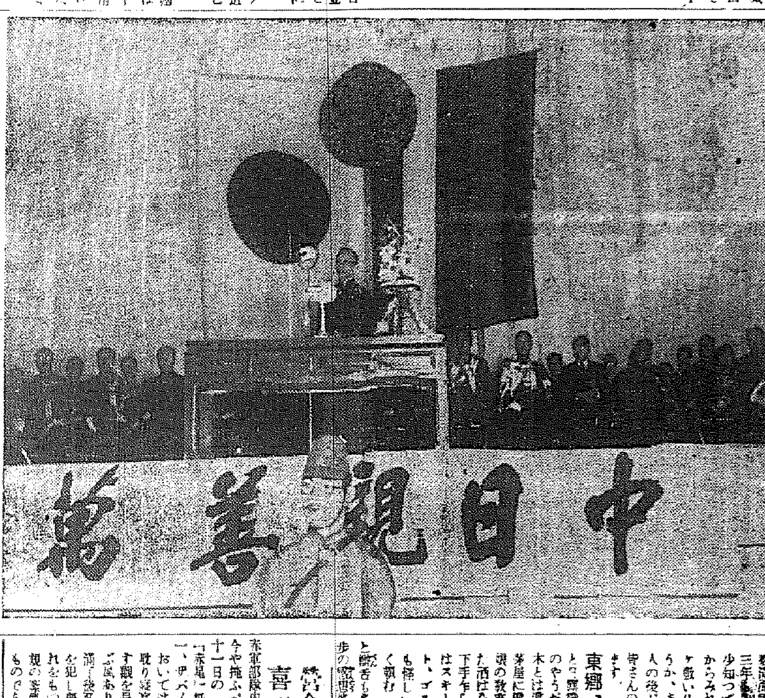

廣東治安維持會成立發會式(廿日中山記念堂)＝航空便

營倉入りを喜ぶソ聯兵

赤軍部隊内における軍規の弛緩は今や掩ふべくもない事實であるが十一日の國防人民委員部機關紙『赤星』紙によれば一、ザバイカル軍管區某部隊においては入營兵は入營中遊戲に耽り宿舍に横臥し恰も休養をなす觀を呈し却つて營倉入りを喜ぶ風あり、一部兵士は入營期限滿了後又候原隊において軍律を犯し營倉へ逃く者さへありこれをもつても赤軍内における軍規の紊亂振りが如何に甚だしいものであるか窺はれる

【赤外線】

本府辭令(二十一日附)

本府理事官 鈴里太
本府鐵道局技師 三宅
本府遞信技師 樋口秀東
依願免本官(各通)

人

◇野村善藏氏(本府殖產局長)新任挨拶のため廿二日來社
◇中島信一氏(本府教學官)新任挨拶のため廿二日來社
◇酒井正志氏(日本產金朝鮮支社長)
◇藤原喜藏氏(北鮮製紙專務)新任挨拶のため來訪 上京中廿二日『あかつき』で歸城

時の録音

師走にヤキモキするのは貧乏人のみにあらざることを知る。

×

この頃の國際情勢がそれ。

×

日本への脅威的攻込みを嫉視するアメリカの一呼も、たかが一呼としてのみ注目せず。

×

新帝外交とやらも、南米と支那を目標に、その實、日本を心の一隅に置いてのことは歴然。

×

カー英國大使の顔が、蔣介石に似て來たことを見よや。

×

戰爭はイヤだが、手も引けず。老大國が輪し錦しのフタ股。

×

詐欺は青年層にまで蔓る。

×

日本ひとり國體にも大優等。

無名通信 (三) 女の行く手

張家口を後に大同に向ふ[illegible]時二十五分とあるから、[illegible]すると六時二十五分、日盛りでも路上の氷がとけぬ、況んや夕[illegible]な。

開花三世相 67

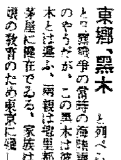

村松梢風作 中一彌畫

脫出(二)

眠つてゐる女達の眼を醒させぬやうに、脫け出ようと思つたが、何分ひどく叩かれた後で體が痛んで思はずヒヨロヒヨロとよろけた拍子に、早苗といふ女中の足を踏んでしまつた。

『あつ！』

早苗は、寢ぼけ眼を見張つた。

『あつ、大變、お町さんが……』

と叫んだから、他の女達も一齊に飛び起きた。

お町は、バタバタと逃げ出した。

『大變大變、お町どのが逃げた』

と女達は追つ掛けた。

お町は廊下へ出てドンドン逃げた。もう體の痛みも何も感じなかつた。

しかし、お町はいつたい何處へ逃げようとするのだ？いくら逃げて見たつて限りある大奥の御殿の中では、逃げ切れるわけはないのだ。お町も、そんなことは知らぬではないが、追はれるが儘に夢中になつて逃げた。

然るに、突如――眞に思ひもよらぬ出來事が起つた。

『火事よ――火事よ――』

といふ叫び聲が起つた。

それは、最初何處から起つたかわからなかつたが、一瞬間に大奥全體に擴がつた。

『火事よ――火事よウ――』

金切聲で叫ぶ聲、ドタバタと飛び出して來る物音、寢入りばなだけに騷ぎは一入であつた。

火元は、御錠口の附近らしかつた。全くの怪火であつた。猛火は折からの西風に煽られて、御座所の方と、大奥の方と、兩方へ翼をひろげて、燃え移つた。

大奥三千の女中は、只『アレヨアレヨ』と泣き叫ぶばかりで、物の役に立つ者はなかつた。

其の時でも、將軍のお身の上に、お怪我があつては一大事と、近習の者や一部の奥女中が附き添ひ一と先づお庭の方へ遁れ、それから風上の西丸へと避難するのであつた。

御臺所を守護して避難する、職務上の者もあるが、或ひはそれぞれ主人と共に逃げ廻る者もあるが、大多數は我れ先きと逃げ惑ひ、右往左往、混亂は筆紙に盡し難かつた。

御城の火事は、同時に江戸市中を一大混亂に導いた。諸侯や旗本の面々は『スハ一大事』とばかり火事裝束で御城へ驅け付け、諸方の御門から入つて消防に努力した。

が、何分風が烈しいので、一旦燃え上つた火は、消しやうがなく、瞬く間に大奥も殿舍も、全燒は免れない有樣であつた。

お年寄歌橋が住んでゐる局へは早や火が掛つてゐた。もはや其の時分には人々は逃げ去つて影も形も見えなかつた。

其の眞つ黑い煙が渦卷く中を、驚きに紛れて走つて來たのはお町であつた。

全く思ひ掛けない火事のために、お町は逃げ了せ、雅之助が監禁されてゐる場所は何處だか見當が付かなかつた。

やがて彼女は煙に卷かれて窒息しさうになつた。それでも方々を搜してゐる前へ行き當つた。

『此處に違ひない』

戸へ手を掛けて見たが開かない。傍らを見ると、天の助け、錠に鍵が掛つてゐる。お町は手早く其の鍵で錠を外し、戸を開けて中へ飛び込んだ。

せき止め
痰を去り
聲の嗄れ
氣管支炎
喉頭炎
二日醉
胃腸カタル
ボンクーパー
呼吸器疾患の豫防はボンクーパーで
せき は呼吸器系が犯されると其の兆候として現はれます。咽喉の疾患は一見輕い樣に思はれるが、頑固で、しつこく、なかなかさつぱりしません。殊に此頃のせきや咽喉の故障は頑固で、ごくんと嚥込んで胃に落ちてしまふ一一般式な藥では効目が薄い。
咽喉吾人藥ボンクーパーの一粒は咽喉部に長時間作用するやうに創製された新しい藥で、口中で溶けて、自然に糊狀に變つて咽喉の粘膜に直接に執拗にまで附着して作用するから、從つて効目が多い譯です。
慰問袋には是非 ボンクーパーの一錠を
定價 三〇・六〇 一・八〇 (到る處の藥店・百貨店藥品部にあり)
試藥進呈 要三錢郵券
東京・日本橋・室町 久能木本店藥品部
朝鮮總代理店 株式會社[illegible]
アレ止メ顔の石鹸
久能木石鹸

何時の時代でも 御婦人は毛皮黨

京城の御婦人方はどれほど時局認識にめざめてゐるか、本町署經濟警察係が某大百貨店について調査した實積によれば、十二月一日から廿日まで廿日間に驚くてもよいやうな贅澤品の賣上げが何んと一萬七千圓の巨額に達してゐる、これを品物別にみると、毛皮の七十二點五千二百五十三圓八十五錢が第一位で「何んでもよい、毛皮なら寒い戰地の勇士に送りませう」と叫ばれてゐる時婦人方の時局認識振りが窺はれる　その次が時計、指輪類の六十一點一千二百卅二圓九十錢、寶石廿七點、九百十八圓九十八錢、ベツコウ四十四點、四百廿一圓八十一錢の順で、その他ハンドバツグ類が約九千圓である、この實状に各關係者達は婦人方も今少し時局認識を深めてこれからの經濟戰に協力して欲しいと要望してゐる

敦岩町に住宅地 二十萬坪を分讓

來春匆々分讓組合を實現

住宅難緩和に積極的な對策に進んでゐる京城府では府有地開放、府營住宅新設等に併行して各區劃整理地區内の土地所有者を一丸とする住宅地分讓組合の結成を促進させ、低廉な公定價格で住宅地の分讓を行はせることになつた、この第一着手として新住宅地として期待されてゐる敦岩町、府の斡旋で目下工事進行中の敦岩町土地區劃整理地區七十萬坪の所有者有志のうち未分讓地二十萬坪の所有者を以て敦岩住宅地分讓組合を明春早々實現し、將來人口五萬を擁する敦岩町一帶の發展に資することゝなつた　なほ府都市計畫課内に土地相談係が新設され分讓組合の設立斡旋と同時に一般府民の土地購入希望に對しても親身な相談に應ずることゝなつた

神宮へ奉告

志願兵後期生

十五日入所、廿一日晴れの入所式をあげた後期志願兵二百四名は廿二日朝海田教官以下に引率されて府外孔德里から堂々たる初行軍振りを見せながら、午前十一時朝鮮神宮に參拜、神前に敬虔な入所奉告を行つた、引續き市中を行進して同十一時半本府に南總督を訪問、激勵、訓示を受け、見學の後午後一時歸所した【寫眞は朝鮮神宮參拜の志願兵後期生】

啞の强盜殺人

上告公判來年へ

慶南金海郡大渚面沙頭里生れ金億龍にかゝる強盜殺人事件は警察で取調べの途中啞になつたため調書の取りやうがなくなり、そのため昭和十一年五月檢擧されて以來一年と六ヶ月も歳月を費した自稱啞の上告審公判は明年一月二十七日に持ち越されることになつた

女給に振られて服毒

二十一日午後六時ごろ、京城渭造町一七ノ一方明淑さんの連れ子李庚燦（二〇）は、明治町喫茶店南風の女給兪貞子こと金淑子（二二）の態度が最近冷たくなつたのを悲觀して自宅でカルモチンを飲下自殺を圖つたが家人が發見、助かる模様

朝鮮神宮大祓

朝鮮神宮では大晦日午後二時より大祓式を執行する

高級菓子 チョコライス 有名菓子店に有り

夫人殺しの泉川送局

師走の京城を騒がした按摩夫人殺し犯人泉川清一は、東大門署で犯行の動機、兇器、身許も續々判明しつゝあるが、送局は廿六日頃とみられてゐる

池田の甘栗

早いぞ逃げ足（森本部隊の殘敵大掃蕩）

【山西省〇〇前線にて近藤特派員發】森本部隊は細川、落合、加藤（權）の諸部隊協力下に本月初旬〇〇を發し敗殘兵匪の密集する新絳、稷山の一帶を突如奇襲した、敵は細川部隊の巨彈に恐れをなしたか到る處森本部隊の果敢な突擊に依り殲滅的戰果を擧げたが何分相手は逃げ足が早いことにかけては天下無敵の敗殘兵—張り切つてゐた將兵は呆ッ氣にとられて悠々引き揚げた【寫眞上は汾河に沿うて追擊する森本部隊佐伯隊下は森本部隊〇〇陣地】（近藤特派員撮影）

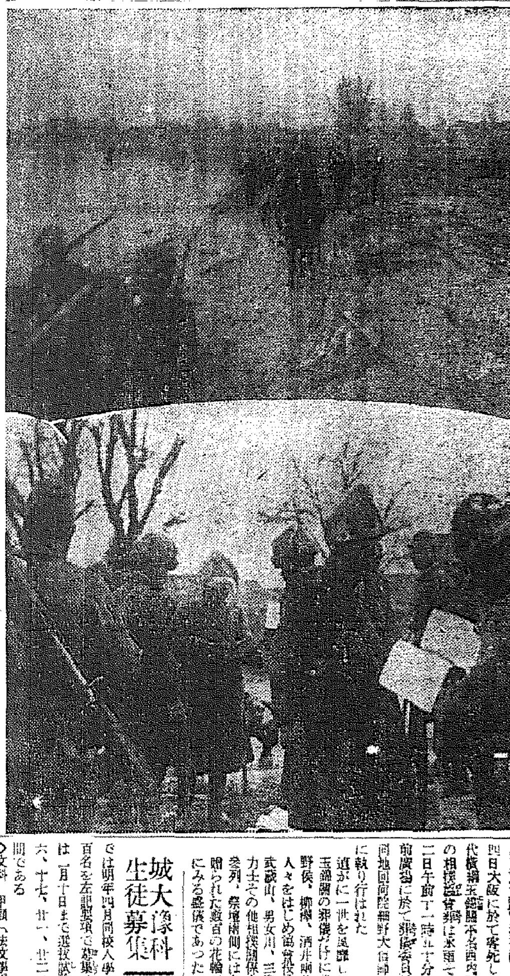

時計修理を種に取込詐欺跳梁

龍山方面に被害頻り

去る十六日午前十一時ごろ京城漢江通一六ノ一八鐵道局機關士井谷政雄さん方に「本町四丁目の時計屋ですが修理品はありませんか」と二十歳位の朝鮮人男が訪ねて來たのでクローム側腕時計一箇（時價三十圓）を見せた處、これは難しいから持つて歸つて直して來ますと持つて行つたまゝ歸らないので廿二日龍山署に届出たが、同署では最近數件の同樣犯罪の届出があるので年末を當てた、この種取込詐欺に掛らぬやう警告を發すると共に該犯人搜査中

長崎市に火事

六戸を燒く

【長崎電話】二十二日午前五時半長崎市田町筒井南氏方附近から出火、東風に煽られ民家六戸を全燒し同六時半鎭火した、附近には長崎稅關、三菱營商、縣鐵等あり非常な混雜を極めた、なほ長崎民友新聞社は幸に類燒を免れ新聞發行には差支へない

慰問袋と通州慰靈塔建設費

京城本町二丁目町會並に同國婦分會では慰問袋三百八箇を廿二日京城府時局總動員課へ代表吉城龜之助氏が持參寄附した　また京城府南大門通三丁目吉川商店は通州事件慰靈塔建設費として金五十圓を府時局總動員課へ寄託した

塵箱の中で飲み助昇天

身元不明の四十男

廿二日午前八時十分ごろ京城漢江通二の二九永岡製藥東側にある塵芥箱の中に四十位の内地人男の死體があるのを通行人が發見、龍山署に届出た、檢視の結果酒の飲み過ぎで急性胃腸炎を起して死んだものと判明、身元不明で府當局へ引渡すことになつた

崇仁町青年團發團式を擧行

京城府崇仁町では此の程青年團を結成、二十四日同町公立尋常小學校で發團式を擧行

捨て兒拾はる

廿一日午後七時半ごろ京城府通一二ノ三五川端の下に泣きさけぶ赤ちやんを東崎町一一二李福求さんが發見西大門署に届出た白のチョゴリ黑のチマを着た生後一年位の朝鮮人女兒で、通一一ノ三五森先奉さん方に子供がないので養育することになつたが、西大門署で保護中

匿名の獻金

愛婦京城府分會へ廿二日朝匿名の一會員から「たどたどしい片假名で綴られた手紙」に一圓の小爲替を添へて届け出られ係員を感激させた、分會では直ちに獻納の手續きをとつた

西大門刑務所疑獄事件十三名に判決

西大門刑務所疑獄事件の二審公判は廿二日午前十時京城覆審法院で矢本裁判長係りで開かれ、被告十三名は何れも一審判決より重く夫々左の如く判決を言渡された

罪名收賄、高陽貴（二八）懲役一年二月（一審懲役一年六月）同金順安（三四）同（同）同鄭龍相（三七）同十月（一年四月）同李聖濟（三三）同（一年）同金一龍（三一）一年二月（一年四月）同（十月）同金光洙（二六）（十月）同鄭東雪（三七）同六月（六月）同鄭昌秀（三一）同（同）同秋正根（二八）八十圓（百圓）同李貞淳（二八）五十圓（七十圓）同李容珍（三一）八十圓（百圓）同小松滿北郎（三七）八十圓（百五十圓）

玉錦關葬儀

盛大に執行

職工金風鍾（二〇）は二十二日午前八時ごろ麻浦から永登浦へ行く途中主人から職工達の忘年會補助金として渡された金七十三圓入りの蟇口をすられてゐるのを京城驛前で氣がつき、西大門署に届出た

【東京電話】現役橫綱のまゝ去る四日大阪に於て逝去した第三十二代橫綱玉錦關本名西ノ内彌吉（三六）の相撲協會葬は氷雨そぼ降る二十二日午前十一時五十分から兩國國技館前廣場に於て葬儀委員長出羽海取締司會細野大佑師の下に盛大に執り行はれた　流石に一世を風靡した橫綱力士玉錦關の葬儀だけに德川公、淺野侯、柳澤、酒井兩伯家からの人々をはじめ協會役員双葉山、武藏山、男女ノ川、三橫綱以下全力士その他相撲關係者一千餘名參列、祭壇兩側には各方面から贈られた數百の花輪が飾られ稀にみる盛儀であつた

城大豫科生徒募集

京城帝國大學豫科では明年四月同校入學の生徒約二百名を左記要項で募集、願書締切は一月十日まで選拔試驗は三月十六、十七、廿一、廿二、廿三の日間である

◇文科　甲類（法文學部に進入し法學科を學修せんとする者）四十名▲乙類（法文學部に進入し哲學科史學科又は文學科を學修せんとする者）四十名

◇理科　甲類（理工學部に進入する者）四十名▲乙類（醫學部に進入する者）八十名

山形縣人會生る

在城山形縣人は今回城大法文學部長富本和吉博士、松本府外務部長、村野朝鮮鐵道局總務課長等の朝鮮諸名士を迎へて山形縣人會（莊內）を結成し來る二十六日發會式を擧げ會長副會長及び幹部役員を選擧する

本社見學

（二十一日）京城法學專門學校松波教授外學生四十名

天氣豫報（23日）

地方	風	天氣
[illegible]	西乃至北の風	晴
全北 全南	〃	晴後曇
慶北 慶南	〃	晴
平南 平北	北西乃至北東の風	晴寒い
[illegible]	西乃至北の風	晴
咸南 咸北	〃	晴寒い

仁川の潮時（23日）　滿潮 午前 午後　干潮 午前 午後 [illegible]

京城地方【今晩】晴【明日】同じ

仁川地方【今晩】北の風晴【明日】北の風晴

京城溫度（二十一日）最高三度一　最低零下五度八（二十二日）今朝零下四度六正午三度八

二十二日朝の概況

高氣壓は北滿よりバイカル湖地方を掩ひ其の勢力は北支及び朝鮮に延びてゐます、低氣壓は八丈島の東方に七四〇粍のものがありて北東に進んでゐます天氣は滿鮮一帶風弱く快晴内地は西日本の一部が晴れてゐる外は北寄の風強く雨雪を催してゐます鮮内の氣溫を平年に比べると鮮滿國境及南鮮地方の一部が一、二度低く其の他の地方は一度乃至七度の高目を示してゐます

職工掏らる

京城北阿峴町一八一三

殉職友田清水兩氏の映畫化

明春撮影開始

【安東廿二日同盟】滿洲映畫協會では安東縣清水指導官の壯烈な殉職振りを劇映畫として製作することゝなり、滿映より「五人の斥候兵」のシナリオライター荒牧芳夫氏が來安、廿日安東縣公署、省公署の當事者について殉職狀況その他を聽取し種々打合せを遂げ廿二日兩氏の殉職現地を視察したが、兩氏を中心として描き出される美しい日滿親和の情景、建國の大業にそゝがれた血の努力はフイルムに再現されることゝなり非常な期待を持たれてゐる、同撮影開始は明年二月の豫定である

特殊小賣全鮮一は京城驛賣店

紫煙の賣上げ打診

煙草賣上高を小賣店の窓から一寸覗いて見ると、京城府内には現在一級小賣人六百十一名に加へて特殊小賣人が九十七名あり、本年四月から十一月まで八ケ月間に既に二千三十一萬四百圓を賣上げてゐる　京城地方專賣局の調査に依る特殊小賣では京城驛賣店が五萬九千八百一圓を賣上げて全鮮第一位を獲得し、一級小賣では咸鏡北道淸津府松竹町綿板勝氏が二萬五千五百三十九圓を賣上げて個人小賣の第一位の榮冠を見事獲得したが、殊に注目すべきは特殊小賣の朝鮮料亭明月館の一萬七千七十九圓で、その中一萬四千圓は高級煙草「カイダ」ばかりだといふ、鮮内各地特殊小賣並に一級小賣人の賣上成績は次ぎの通り

◇特殊小賣　京城驛五萬九千九百一圓▲釜山第一棧橋三萬六千五百八十九圓▲三越三萬四百六十一圓▲知信二萬一千五百八十三圓▲丁子屋一萬四千四百四十一圓▲平田一萬三千二百二十五圓▲三中井一萬一千三百九十三圓▲明月館一萬七千七十九圓▲花月食堂一萬七千百九十九圓

◇一級小賣人　淸津府松竹洞綿板勝二萬五千五百三十五圓▲京城府南大門通藤原一萬一千四百七十九圓

勅語謄本傳達式

本府で擧行

忠北永同農業補習學校外廿一校に對する教育勅語謄本傳達式は廿二日午前十一時から本府學務局長室に於て擧行、忠北内務部長、學務課長、黄海道學務課長、各學校長ら參列鹽原學務局長から嚴粛な傳達式を行つたが、御下賜を受けた學校は次の通り

▲忠北（三校）永同農補、法住公小、赤城公小▲黄海（十九校）長淵公農、黄州農實、浦川農實、沐東公小、泉決公小、高山公小、錦山公小、寶城公小、中山公小、宿仁公小、五井公小、上里公小、都時公小、騎馬公小、南谷公小、東部公小、鼓川公小、大坪公小、鳳鳴公小、西村公小、伊興公小、文成公小、五泉公小、馬山公小、西峰公小、上明公小、明新中、海州西内小、新安小、清盛小

滿洲歸りを襲ひ虎の子を强奪

大邱の强盜團捕る

【大邱電話】廿一日午後九時四十六分着列車で下車した慶北の若者が大邱驛に駈け込み「四名組の强盜に襲はれ現金百六十圓をとられました」との申告をなしたので直ちに大邱署に屆出た、取調の結果右は慶北高靈郡雙林面梧山洞一一二勞働者崔在蕃（三五）で、二年前滿洲に渡り稼いで得た百六十圓を虎の子に、二十一日午前五時四十六分着列車で下車懷しの郷里に歸らんと驛休憩室に一休みしたところに、親指のない四十五六歳の親切さうな男が來て話しかけ『家で休んでゆけ』と連れ出し大明洞の慶北工場裏通にさしかかるや、一味五名の怪漢が躍り出し同人を縛りあげて風呂敷包みの十圓札十枚と懷中の財布（六十圓入）を强奪逃走したものであること判明、直ちに非常線を張つて捜査したところ二十二日午前五時府内新町某樂屋に潛伏中の主犯を、續いて鳥持ち食、新町、院山町で一味打盡三名の共犯を逮捕取調中であるが、右一味は主犯は前科五犯住所不定李哲文（四五）共犯前科三犯住所不定張鐸案（三七）同前科二犯慶北漆谷郡（三）同大邱生れ前科二犯金學伊（二七）よりなる强盜團と判明した、なほ强奪した現金はそのまゝ持つてゐた

ツカタニの皮ジャンパー

女も飛込み

男抱きさめに失敗

二十一日午後一時二十分頃平壌發勝湖里行列車が立石里、勝湖里間進行中列車の直前に飛込んだ男女があつた、男は兩手右足を輕傷、頭部その他に瀕死の重傷を負ひ女は頭部その他に打撲傷を負ひ、二人共辛くも生命を取止めた、男は勝湖里中部李敬運（二五）と判明、女の身許は不明、原因は男の自殺を抱き止めんとしてこの奇禍に遭つたものらしい

度量器を誤魔化す不正商人六十八名

東大門署で一齊摘發

廿二日東大門署では管内の商店營業所を一齊檢索した結果、歲末の忙しさを利用して度量器をごまかす不正商人六十八名を摘發した

小荷物扱輸送容器の登場

鐵道局ではかねて試驗中であつた小荷物扱輸送容器を二十五日から營業の開發驛京城、釜山、龍山、大邱、金泉、大田、鳥致院、天安、水原、京城、開城、仁川、平壤、郡山、鎭原、咸興、光州、全州各主要驛間に運用することになつた、この取扱ひは同一驛宛の小荷物を一纏めとして收納するもので小荷物の破損紛失その他の事故を防止することが出來る

綴方教室
高峰秀子・德川夢聲・瀧澤修・清川虹子
原作 豐田正子　演出 山本嘉次郎
12月23日公開
オーケストラの少女
主演 ディアナ・ダービン　レオポルド・ストコフスキイ　アドルフ・マンジュー
監督 ヘンリイ・コスタア　特作 ユニヴァーサル
アサヒ子供グラフ ユニュース
若草劇場
50センー均一 早朝割引致します

文部省檢定濟
中支派遣軍陸軍樂隊作曲
大陸行進曲
大每・東日當選歌
呼べよ日本一億の 命あふれる足音に 地平も揺れよ大陸の すべてのものは いま醒めた 昨日よ父が また兄が 捌開あけた大陸に これから潮い親しい 大和櫻を咲かすのだ（以下略）
唄 德山璉・久富吉晴・波岡惣一郎
熱涙吹き男羽父子三代 浪花節 大陸行進曲 梅中軒鶯童
ビクターレコード

昭和十四年の目標 新東亞の建設へ！

阪井耳鼻咽喉科醫院 京城府本町一丁目五十二 醫學博士 阪井 淸

美味桃屋の桃の詰

キユーピー マヨネーズ
正月の御用意に 不意の御來客に

病人と弱い兒には
胚芽の五百倍 ビタ素を

第二十一期 決算公告
三成鑛業株式會社

國產最高級 日光ペン
京城 江川の菓饅頭

文部省推薦
麥と兵隊 土と兵隊
東海林太郎唄
麥と兵隊も御聽き下さい！
ポリドール 特約店
聽くべし！ 待望の戰爭歌謡 燦然輝く最高の感激篇！！

Columbia
モーツアルト作 K五五一
ジユピター交響曲
ブルーノ・ワルター指揮
維納フイルハーモニー管絃樂團
愈々發賣！
レコードはコロムビア時代
¥15.40

地方綜合版

脱税が頻々 これも年末相

【平壌】年末の多忙に紛れて無登錄に脱税行為を犯す事實が増え税務局間税課で目を光らしてゐる—

最近の税務署には地方各署から取税の税金徴收委託が殺到してゐるので原因を調査すると、師走の繁忙にまぎれて徴收義務に取扱上用を忘れて各地方に發送するため各署で發見檢擧されたものである

先づ硫化物燒失の防止法研究に着手 理研平壌精錬所は一時延期

【平壌】理研コンツエルンでは東大助教授平井博士の特殊精錬法を採用して、資本金一千萬圓の精錬會社を新設、府外西浦に敷地、選鑛式併用の工場を設置することゝなり、敷地も買收済みで來春早々工事着手とまでに具體化してゐたが精錬だけでは鑛物の特殊性として相當多量の硫化物が燒失するので科學の最高峰を誇る理研では機械保持の上から硫化物燒失を防禦するため先づ五萬圓を投じて研究所を建設しようと目下研究中であつて、同研究が終了するまで製錬所建設工事も延期することになつた、なほ同事務所は府内南町三十七番地に設置した

二萬圓横領未遂 一年半求刑

【大邱】既報、支那人の貯金二萬圓の横領せんとして實印を盗用した卒化郡乃城面道廠里二四二金錫煥に係る私文書僞造行使詐欺未遂事件は大町檢事、樽田裁判長係りで審理中であつたが廿日大邱檢事から懲役一年六ヶ月の求刑があつた判決言渡しは來る廿六日

…るみたが十九日大邱署員に逮捕され、目下取調べ中

殺人注射液 被害はなし

【光州】曾て大阪住吉區田部野四丁目浪速製藥合資會社製造のブロームカルシューム注射液は劇物混用の危險物と判明一頃殺人注射液といふ世評を博したが之がため同社は自發的に販賣を停止し各地への既送分はそれぐ\引揚中であるが全南道内では咸平で若干使用したものがあり別段被害はなかつた模様であるが、道衛生課ではこれを重視し目下同液を取寄せ試驗中である

腕の立つ狂言强盗

【新義州】去る十九日午後十時ごろ新義州府年末特別警戒で警戒中の新義州署光城駐在所に「そこの土堤で强盗にやられました」と飛込んで來た男があつた、同署ではスハとばかり犯人捜査の手配をなすと共に被害状況につき調査したが被害者の申告に不審な點もあり嚴重取調への結果、この男は龍川郡楊西面龍淵洞金内販賣業李某氏方の雇人金鍾西といひ、當日貸掛金の集金に出され集金した五圓を飲食店で費ひ果し、そのため一芝居やつたことを自白、時節柄警察を騒がす太い奴とそのまゝ留置場へ

求禮の贈賄事件に求刑

【光州】現金五百圓を手交し面長選擧運動を依頼したことが發覺し贈賄の罪に問はれた全南求禮郡馬山面金融組合長李容石並に同面金容換に係る公判は二十一日光州地方法院で開廷、李は懲役一年金は懲役で一年六ヶ月求刑された

ガス機關車試運轉

【平壌】原泉炭鑛では豊田鑛區を開發年十萬キロの出炭計畫を樹立準備中であるがこれが輸送には鑛區から泉洞驛まで約三キロを木炭ガス發生機取つけの機關車を使用することに決りこの程三井物産に註文中のところいよく\完成したので近く試運轉を行ふことゝなつた

經濟警察の威力 悪德高粱商影を潜む

【平壌】新式燒酎の原料高粱に暴騰や投機等を惡入して買る不良商者が多く燒酎業者連は非常な迷惑を蒙り、その對策を協議中であつたが、さきに經濟警察官が配置されて以來これら惡德業者は平壌府には全然見當らなくなつた、右について稻田酒造組合理事は語る

新式燒酎の原料は九割九分まで高粱ですがその高粱の目を増すため塩を入れたり、水をかけたりしたものがあつて業者達は非常な迷惑を受けてゐましたが今回經濟警察官の配置を見て以來これが全くなくなりました、特に經濟警察官のお骨折りに對しては頭が下る程です

人夫慘死

【大邱】廿日午前九時頃慶北清道郡伊西面大谷洞貯水池新築工事場内の穴坑で從業中の人夫両面古賢洞某は岩石墜落のため壓死

木村氏に學位

【新義州】平北道立新義州醫院產婦人科々長木村利秀氏(三〇)はかねて九大教授會に提出中の學位論文が二十日目出たく通過した 同氏は昭和五年九大醫學部を卒業後母校の研究室で更に研鑽、本年九月道立醫院に來任したもので

従來内科の伊東院長、小兒科の松山課長、耳鼻咽喉の三宅科長、外科の泉谷科長と四人の醫學博士をもつてゐた道立醫院は木村新博士を加へ一段の陣容しさを加へた

不可解な親子

【大田】十餘年の間、自分の子供として育てゝ居りながら今更ら離籍を届け出た男—天安郡稷山面群東里柳在完は先妻に死別して昭和二年三月二日から同里の金順分を後妻に迎へたが、金の連子をも自分の長男として入籍させておきながら(現在先妻の子、長男は死亡)今となつて自分の子ではないと二十一日大田地方法院に除籍を願へ出た

目鼻がついた大邱放送局 新春早々設計に着手

【大邱】大邱放送局は府からの敷地無償提供により急速に具體化し、朝鮮放送協會は年内に府との間に敷地無償提供の契約調印及び資材その他に關する事項を交換、年頭早々技術員を派遣して設計に着手するが總工費は約三十萬圓で鐵筋式二階建、發電設備で放送中繼放送も無線式を採用し有線式とし、最高技術を採入れるものである

寶寶丸沈沒

【鎮南浦】名産平果二千箱を積載した寶寶丸(三百噸)が十九日天津太沽沖合で沈没した旨入電あり産業組合では首田書記を二十一日現地に向け調査に出張させたが凡そ一萬圓の損害で同額の保險が附してある由

六人組窃盜團 一網に檢擧

【大邱】去る十一月大邱刑務所を出所したばかりの慶北醴泉郡豊面上賓合里住所不定前科三犯趙鳳萬は去る十一月中旬頃から府内大明洞李三成、内唐洞金小龍、金在翰、李用伊、李丑守等五名を部下として窃盜團を組織し、府内新町一五三許相淳方、同町金鍾斗、反物商店をはじめ府内數ヶ所の商店を荒し廻つて…

この分なら百萬樽 慶北のいわし漁新記録を期待

【大邱】十二月に入つて以來好漁を續けてゐる慶北の鰯漁は海流の順調と相俟つて中旬以後は大漁を持續、この分なら慶北は一月一杯の漁期までには百萬樽の新記録を出す見込みで大きな期待がかけられてゐる、去る十九日から廿日までの各漁港水揚高は次の通り

九龍浦四萬樽▲亜山五萬樽▲迎日(浦項)五千五百樽▲甘浦五千七百樽▲江口四萬樽(見込)

自殺未遂

【求禮】求内郡禮面新月里村某(二〇)の名は去る廿日午後七時頃自宅で首を縊り昏倒してゐるのを弟が發見し應急手當を加へた結果、一命はとりとめたが原因はその日の夕飯の時父に叱言を言はれたのを氣に病んでからだと

溺死體漂着

【釜山】二十日午後六時頃釜山絶影島(牧の島)要塞地帶區域内の海岸に漁夫風の男の溺死體が漂着してゐるのを附近の者が發見、目下釜山署で身元を調査中

山腹で掘鑿人として使役中のこの郡…安東署に逮捕された旨廿一日朝報告があつたので本山部長ほか二名は身柄引取りのため直ちに同夜の列車で安東に向つた

成績不良 歳末同情寄附

【平壌】十七日から開始された平壌府の歳末同情週間第一日目は四百七十圓、百十七圓の同情金を得たが、その後の成績は極めて惡く、廿日までの寄附金は五百四十四圓、百七十八圓十七錢に止つてゐる狀態に鑑み常任委員は第一段の策を繰り目的達成に邁進することとなつた

安藤氏歸還復職

【鎮南浦】金組は安藤理事が昨夏出征中信川部理事が職務中このほど安藤氏が晴れの歸還をしたので復職廿二日正式事務の引繼をなしたが氏は銃をとる心持ちで職をとり銃後報國の大任を果さうと熱意に語つた

元旦に敬老會

【吉州】德山面自元、鶴陽兩洞では元旦に敬老會を開催、六十歳以上の老人さんを招待して陽曆正月採用の意義と…精神的…に申出あり…に贊同し…節約して醵出させることになつた

ドツと釜山へ旅客洪水 金剛丸に千八百人詰め込む

【釜山】年末の切迫につれ、關釜聯絡の往來客は漸次その數を增し、こゝ數日來特に内地行越年客の激増が目立つて來たが、これがため金剛丸は一千八百十九名の旅客を満載して廿日夜釜山を出帆した大盛況を記録を作つた、来る二十四、五日頃からは愈よ本格的に旅客激増の見込みで棧橋混雑は大混雑を豫想され、これに對處する、釜鐵當局の輸送陣も萬全を期して張り切つてゐる、なほ十二月中旬中(十一日より廿日まで)における釜山驛の移出入旅客及び貨物輸送數は次の通り

▲旅客 内地より一萬七千三百人、内地行二萬一千二百人▲貨物 移入一萬二千七百噸、移出八千三百噸

拐帶犯人滿洲で縛

【釜山】府内富平町三丁目入江虎之助は今春手形で約二萬圓を借用し滿洲方面に高飛びしたが釜…

華連麵花盛り 暖か過ぎる釜山の冬

【釜山】十一月中旬には何十年ぶりかの早い寒さに襲はれたその後は小春日和の連續で日當りのよい南向の測候所あたりには華連麵も花盛り、…生氣を保つてゐるといつた工合の暖かさだが…なる程ずいぶん暖かな冬ではあるが朝鮮は例年と大した差はない然し斯うした暖かな時には反動的な酷寒に襲はれるから油斷はならぬ、京城以北にはそろく\本格的な寒さが見舞つてゐるから釜山の冬も急ぎ足だぜ……とは七田測候所長の警告である

銃後を護る生業戰線 (18)

これも立派な代用品 アリナレの岸に育つ杞柳細工

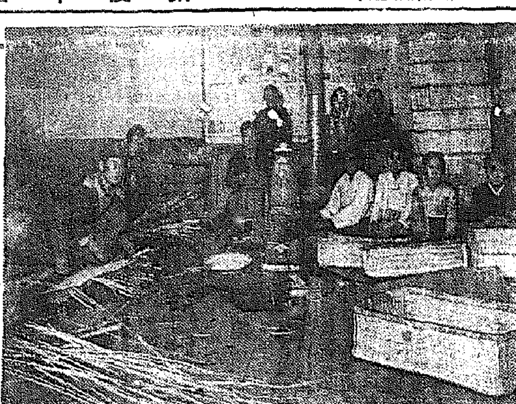

どんな風に育まれてゐるのか、さア讀者を案内しよう

◇……師走の風は相當きびしい國境の街の東部地帶、彌勒洞は新義州でも唯一のミステリー丁區域であるが彌勒洞派出所の前から入つて少し左へ曲れば寒風に混つて賑やかな音が聞えて來る、それは寒い空に高く國旗を揭揚する板圍ひのバラック建からで、これがその貧民救濟授産事業の任意組合「新義州杞柳組合」であり、聞こえて來る音こそは杞柳細工にいそしむ彼らが國難を踏んで自力更生への高らかな進軍譜だ、だが今は杞柳細工を見學しよう

◇……春、鴨綠江の水も溫むころ岸辺に芽を吹いた杞柳は、その芽の伸びた六月頃に刈取られさらにその後芽が出たのを初秋の頃に刈取られる、今年は初めてだから五千貫しか取れなかつたが、明年からは一萬貫は取れる見込みです……とは組合の指導者黄顧問理事の說明、將來は主として満洲國の商人のみが僅かにこれを藥箱用の箕を造り、その他は新代りに焚料にされる程度であつたのを事變が生んだ代用品時代の波に乘り…資本の化學工業の…下にス

◇……世はまさに代用品時代である、若い朝鮮の世の彼女たちよ胸ふくらませてのお嫁入りにはトランクの代りに此の杞柳行李を、そして樂しい新婚の旅には……いやこの非常時に新婚旅行そのものがゼイタク過ぎることではあるが……せめてスーツ・ケースの代りにバスケツトと呼ぶ…あの籠を提げて皮革使用制限の國策線に沿ふべきである……

◇……といふのは、一つには貧しき者に更生のために新義州で眞面目な努力がつゞけられてゐるからでもある、では、それは

テーブル・ファイバーとして、杞柳はその日暮しの貧民救濟の新家内工業として……共に永年顧みられなかつた鴨綠江岸の草と樹は相次いで戰時下の市場へ颯爽と浮び上つたのである

◇……刈取つた杞柳は先づ皮を剝ぎ二、三日乾燥させその長さによつて選別し、さらに二、三時間水に浸して柔軟さを取かへしたところで中心部から編んで行く、至つて簡單なもの、だから今秋僅か一週間の講習で女子供も容易に覺えてしまつたのだ、長さによる選別は行李とバスケツトに分ち、行李は特大、大型、永尺、大荷の四つに分ける、それぞれの大きさに編み上つたら仕上げだ、仕上げといつても御存じのやうな竹を縁邊に取りつけて水で洗つて藏貨で漂白消毒し、竹の上にズツクを縫ひつければ……サア出來上つたのだ

◇……こんなに簡單なものだから慣れゝば男なら日に三組(底・蓋で一組)女でも一組は優に造り上げる、三組造つて錢三圓、錢にはなるといふから相當なものであると、しかし現在のところ工場は男子部と女子部に分れて分業し、女は主として仕上げの方に當つてゐるが、はもとく\貧民救濟のために生れた任意組合で、中には國境特有の密輸最盛期に憧がれて田舍から飛び出してきたもの、國境密輸工作にかゝつてやむなく轉向をした者で、或は惡癖の徹底的更生を縮て來たものなど……、だからこゝは又一つには彼らが明日の輝かしい更生のための道場でもある、故に組合では毎週三回、朝禮會を開いて精神講話を行ひ身心ともの更生を期してゐる

◇……組合出資は一口五圓だが配當はなく、役員は勿論、名譽職、である、組合員は現在百三十七名、ざつと職場を見渡すと、寒風の屋外では働けぬ老爺、或は十二、三の少年や、そして、働き出した新鮮婦人の多いことが特に目立つ、(尤もこれらの多くは杞柳細工よりも先刻述べた製網の方ではあるが……)杞柳細工の方は本年はじめたばかりで僅か男七名、女八名の小人數だが、時代の波に乘つて漸次擴大強化されつゝあるので、鴨綠江特産杞柳細工は近く夜や白魚と共にその令名を馳せるであらう、なほ製品は目下組合で共販して居るが、卸賣では行李が一個八十錢から三圓まで、バスケツトが一個八十錢、小型は行李が二圓五十錢から三圓六十錢まで、バスケツトは三圓十錢となつてゐる【寫眞=(上)作業場と(下)製品の山】(この項新義州支局)

あどばるーん

◇……高麗紙人網パルプ製造の世界的事業を完成した北鮮製紙の吉州工場長越田平藏氏と山本總務部長は、けだし名コンビだ……と專らの評判

◇……獨身常に愛嬌をたゝへた越田さん、あゝ見えてもなかく\どうして時に辛辣な警句を吐く

◇……他人のやらない仕事をやつて初めからうまくいふのは無理だ、事業はすべて一年や二年は捨石のつもりでかゝらなければ大成しない……と

◇……ところが、時代の波に乘つた北鮮製紙は、このごろ少しもうかり過ぎではないかなからうか?とは惡の冗談【羅南】

驛内氏招宴 【平壌】平壌鐵道ホテル主任驛内讓藏氏は廿四日午後六時からホテルに府内新聞關係者及び經濟關係者を招待する

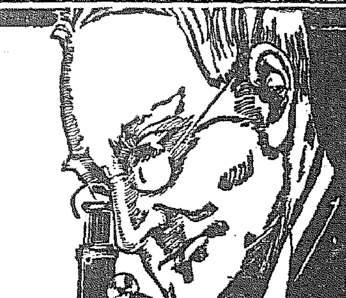
淋病(内服) 殺菌力強烈 うみ去り 痛み消散

優秀治淋藥 리베-루 リベール

一、淋病を速く治すには結局尿道に潜み繁殖しつゝある黴菌を早く撲滅し體外へ驅逐して了ふ事です。

一、それには内服藥にて生理的作用を以て治すのが安全であり理想的であります。

一、特製リベールは内服藥中効果迅速で人に知られて居ります。

一、服藥すれば膿粘膜より吸收する事の速さ早きは服藥後四五時間遲くも翌朝に至れば尿は藍色に變じリベールの臭氣を放つて排出致します。

一、此時より何とも言へぬ良い心持ちになり日を追ふてうみ痛みは消散致します。これは今迄潜伏せし黴菌の漸次驅逐されつゝある證據です。

一、之の黴菌の有無は服藥前後の尿を採つて專門家に希ひ黴菌檢査をなさるのが最も確かです。

一、警告 素人療法の洗滌や尿道注入等は最も危險です刺戟を與へて炎症を惡化する位でなく却つて淋菌を奧へ押込んで睾丸炎、攝護腺炎を起したり腎臟カタルになつたりするのは皆之れが原因です杯々の手療治は絶對禁ずべきです。

◎各藥店にあります品切の節は本舖へ申込下さい—送料不要

藥價 五日分 二圓五十錢 七日半分 三圓五十錢 十三日分 六圓 廿七日分 十二圓

大阪市東區南久太郎町 本舖 竹村製劑所 振替大阪三六〇番

眞によく効く 風熱さまし 元祖 竹村 トンプク

熱い砂糖湯に溶いてのめば急に氣分が快くなる

定價 二十錢 五十錢 一圓 本舖 大阪 竹村製劑所

各藥店にあり

虚禮に流れぬまじめなお歳暮

贈答

三個函・三十錢 半打函・六十錢 一打函・一圓廿錢

花王石鹸株式會社長瀬商會

趣味と學藝

歳末の句など【上】

川島つゆ

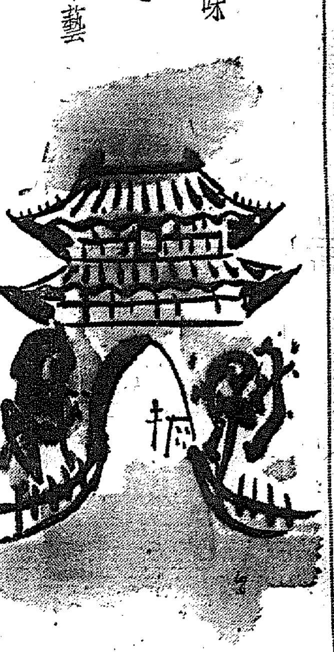

中野政行氏畫

筆者川島つゆ女史は一茶、芭蕉の研究家であり、右に關する著多の著書がある

歳末ごとに一年の經濟の締めくくりをした昔の人にとつては、年の暮れは相當重大な意味をもつてゐたに違ひない。俳諧の方でも立派に季題として取扱はれてゐるが、正直に云つて今の人達は誰もそれ程に考へてゐるとは思はれない。殊に私のやうにじみな研究生活をしてゐるものにとつては、年末はまた一つ年が増えるな、と思ふ位が關の山で、掃除も節季もないから、たゞ昔も今も歳末らしい感じのするのは歳の市の、あのいくらか上づつたやうな旺んな景氣である。

鍋ぶたのけばけばしさよ年の暮　孤屋

孤屋は江戸の俳人で、この句は『すみ俵』の中に出てゐるものであるが、元來『すみ俵』といふのは、七部集の中でも殊に『輕み』をねらつた集で、いかにも江戸人らしい句であると思ふ。

歳の市といふのは、世帶を持つての人達は人達で、商賣用をしながらあちらこちらと見て歩いて、不足勝ちな家庭の道具類を、一つ二つと買ひ集める樂しさといつた類があるかと思へば、だん〳〵家族が増えて來て、勝手の鍋釜もそろ〳〵でか、小さくなりすぎてしまつたといふのがある。暮れになつたら買はう、と一年中不便を忍んで我慢して來たが、折角新らしい年を迎へるのだから、さういふわけで新春用の新らしい鍋を買ひ込んできた。これまで幾年も使ひ古してきた勝手道具の間におかれ、綺麗な、いやにけばけばしく目に立つて、如何にもおしせまつた年の暮れのあわたゞしさを象徴してゐるやうで、軽いがいゝ句だと思ふ。

なにしよせて鮫一羽年のくれ　智月尼

智月尼といふのは大津の老舗の御隠居さんで、やはり芭蕉の弟子であつた乙州の母親である。句のはじめの『なしよせて』といふ言葉については、種々錯多な説があつて、なかには『なじませて』だらうの、または『なしよせて』だらうのと云はれて居たが、私はいろいろ研究してみた結果、やはり『なしよせて』が正しいといふ事に思ひあたつた。

『なしよせて』はつまり、『濟し』の意で、借金を濟濟する意味である。借金といはんよりは、むしろ『掛け』であらう。

『掛け』の仕拂ひをすつかりすましてしまつて、簷下に暖かさうな陽のよくあたる茶の間の縁側では鶯が一羽春待ち顔にのどかなホーホケキヨを歌つてゐる。さて、おいしいお茶の一つも入れませう、さういつた平和な心境がそこには見出される。

すゝ掃きは己が棚つる大工かな　芭蕉

今では春秋に大掃除が行はれるから、暮のすゝ掃きなどもほんの形式的であるが、昔はくれのすゝ掃きは何はおいても年中行事になつてゐた。

ふだんは一日のなりはひ仕事から歸つてくると、仕事道具など見たくもない。それ程ではなくても自分の家のは、あそこに棚が一つあつたら、あつたらとお内儀さんが云ひ暮してゐるのに、容易に吊る暇がない。けふは久しぶりに家にゐてすゝ掃きの手傳をしてゐると、あれもこれも目について、器用に棚がつられてゆく。何でもないやうで、やはりしみ〴〵としたものを感じさせるのは、芭蕉の句だと思ふが昔めばかりではあるまいと思ふ

天野喜久代一行
黄金座にアトラクション

京城の黄金座にアトラクションが來て廿一日から五日間公演してゐる、稱して『アンサンブル・タラノテ天野喜久代舞踊團』——舞踊は天野喜久代を團長に櫻井良子、武林喜子といふ少女達にアリア・ナイボルフ、レツセレツス、フエードル・アラムツシュ、ヴアレンチン・ダダアツなど外人五名を加へた變つた一行で奥行を… 下關を振出しに小倉、釜山を經て京城に來たもの、新舞踊、獨唱のほかにスペニツシュ・ダンス、アコオディオン獨奏、二つのギター、アルゼンチン・タンゴ、メニ・メニ・マオウ、フィナーレは全員が愛國行進曲を合唱するはずで毎日二回日曜日には三回出演する【寫眞は本社訪問の一行】

バックミラー

城大の四方博教授が財布を掏られた話を書いたら、或人が鈴木武雄教授の逸話的な盗難事件を聞かして呉れた。それは三年程前同教授が東京へ旅行した時、京城驛かどこかで矢張り旅費入りの財布を掏られたのを汽車が出て大分經つてから氣がついた。まゝよと思つて飲まず喰はずで下關まで頑張り通したが、この惡戯的一無錢旅行、朝鮮運送船で嬉しい朧の中に不圖想ひついたのが、朝鮮經濟論著し識されればといふ豫想のおやさんの奇ばない前提の下になされたかの有名な「兵站基地としての朝鮮」經濟論の構想段階であるといふから痛快にもまた嬉明があると謂た

豆說義
食糧問題

我が帝國がこの驚古の時局に際會して支那及び世界の勢力を制覇粉碎しつゝ新東亞建設の大聖業に邁進しつゝあるとき、一に、御稜威の然らしむる所であるが、皇軍の赴く所必ず戰勝と共に資源の工作と資源の開發がある。益々積極的なる明確作戰の妙と國力の爆發性の肉を益々發揮されるべきである。特に産業の振興並に食糧充實問題に關しては帝國の殺微に鑑み帝都に於ける東亞農林協議會の如き、又京城に於ける時局對策協議會の如き決議に基き、政府も國民も萬全の方策樹立に苦心研究を怠らないのである。而してこの最も重要なる食糧充實の大責任に關しては我が朝鮮に朝鮮米が當らなければならぬのである。茲に於て鮮米の改良增殖は、實に國運を双肩に擔うて立てる重大なる使命と云ふべきである。我々は、半島の國土の許す限り、開發利用の策を講ずると共に、施設の及ぶ限り、農村の振興を促進して民度の向上發展を企圖しつゝ有効適切なる朝鮮米の改良增殖計畫を樹立して、一千六百萬の農民と共に、益々多事多端なる帝國食糧問題の安全性を確保し、以て聖戰貫徹の大使命に寄與するの堅き決意がなければならないのである（朝鮮行政十二月號山本壽巳氏『帝國の食糧問題と朝鮮米』より）

映畫ニュース

◇‖東寶映畫新春大作、前進座提携作品、故山中貞雄原作、萩原遼演出『木屋町三條通り』は題名を『その前夜』と決定し、近日着手となつた。

◇‖大船清水宏映畫化『子供の四季』には葉山正雄（善太）、總彈小僧（三平）アメリカ小僧（金太郎）の少年スタアの活躍は目覺しく、更に追加配役のトーチカ小僧、大藤茂の二名が非常な熱演で清水監督辛苦の指導が愈々其の手形を現はしてゐる

◇‖東寶新春超大作、川口松太郎原作、渡邊邦男演出大河内傳次郎主演『新編丹下左膳』は、妖刀篇を渡邊監督が、隻手篇を山本薩夫が擔當渡邊組の妖刀篇でであつたがこの程渡邊組の妖刀篇の完成を見た、尚、隻手篇も近日完成、同時上映の豫定

◇‖『第一線の人々』に次ぐ松竹大船深田監督の新作品は野田高梧のオリヂナル物『まごころ紫昌記』と決定、水戸、槇、春日英子の鄕進スタアに德大寺、坪內、笠、齋藤等の出演で着手した

◇‖日本映畫では短篇ピクトリアル『日映時報』第一輯の『瑞西の町ブダペスト』を此の程完成したが引續き第二輯として海底映畫・妖雨、を提供することになつた、これは佛蘭西短篇映畫界にヒツトした記錄映畫『ラピエザル』により編輯したものでブルタニイ海底に棲む蛸のグロテスクな習性を描いた珍奇篇である

◇‖大都新春第五週映畫、白井戰太郎監督、杉山昌三九主演の『加賀の龍虎』は此程永良二郎のカメラで開始した、出演者は木村英龍、清島鋒司、小林千秋、浮田勝三郎、清水明、伊丹慶治、相良傳三郎、遠山龍之介、桂木輝夫、嵐大二郎、その他

◇‖『旋風翔騰隊』を完成した大都の後藤眞信監督は次回作として準備中であつた自身原作脚色の『女片手無念流』（女郎蜘蛛の卷）は此度シナリオ脱稿、直ちに三城輝子四役主演、水原洋一協力出演に久野あかね、松風千枝子、城木すみれ等、時代劇部オールスターに松井鴻のカメラにより奥秩父方面のロケより

◇‖リクランク開始した東寶國策映畫協會謹作の國策明朗國策記錄映畫『道日本』は、同協會を初め各種關係官廳でも目下その公開方法に付いては協議一般の公開方法に呼びかけ、小學生及び青年團體に先づ學されるべき樣であるが此程非常時局を双肩に荷ふ近衞首相は小石川細川侯邸にて約一時間半の全篇を觀賞『誠に申分のない映畫である』と感激激賞した

◇‖十一月中旬より約一ヶ月間に亘り京都、大阪、神戸、名古屋、愛媛等のロケを終へて歸京した長谷川一夫主演の『浪人吹雪』好調な進捗、東京撮影所と同時に再び近郊ロケに入り同ロケ終了次第セット撮影に入る事となつたが近く完成の筈である

◇‖東寶新春の超特作『新編丹下左膳』の『隻手篇』に次いで進捗中の『妖刀篇』は山本監督の時代劇作品第一回演出と大河內傳次郎との初コンビに緊張した熱ある演出振りに傳次郎は大いに感激し深夜撮影、豫定以內に完成される見込である

◇‖新興東京溝口監督小田英男脚本新作映畫『女俠突破』に珍無類な愛の艷事が出來、御領流しの若手者庄嘉井寛を扱けて、立松晃の淳忠が顏芋を洗ふシーンで、御用人が呉服にかませて唄ひまくることになつた

◇‖新興東京の『日の丸行進曲』

不連續線
冷藏庫

年末になると、人間、どうもさもしくなつて、金がほしいと思ふ。金がなければ、あるやうに見せたいのは、あるやうに見せたいの瑕瑾に面白からぬ點がある。兎に角、貧乏から貧乏でも金がありさうに装ひたくなるところに、しみ〴〵と人間の弱さを見る。

私の友人に面白い男がある。彼はペンキ屋へ行つて、黒のペンキを買つて來て、冷藏庫の金具以外のところを全部眞ッ黒に塗つてしまふと、それを座敷に持出して、床の間の横に据え、自分はその前に端座したのである。

『どうだ。金庫に見えるだらう』

彼は、面白い男ではあるが、また、淺ましい男でもある。

『黒く塗つても、夏になれば冷藏庫に使へるから、結局金持らしく見えるだけでも得だよ』

どこからもお歳暮の來ないやう家にしても、無駄とは知りながら、見榮とは知りながら、隣近所の手前、如何にも他から贈物があつたかのやうに、百貨店で何か買つて、自分の家へわざ〳〵屆けさせるやうなことまで思ひつく。

これは、必ずしも虚榮ではない。たゞ、自分の家で必要なものを、自分で買つて配達させるのであるから、無駄をる譯はないが、そけでもしたくなる。

問答

撮影中の淺草版『浪花節』には田中絹代がお加代で上原謙が若旦那がおと、その浪花節の汁物を仲睦しく喫べる場面テスト毎に汁物のお代りで大満腹、絹代ちやん、いよ〳〵本嫌になつて、つかり『今から本嫌です』と感嘆。これには上原もピツタリもはて『ウヘエ』になつて下さいよ」

大通番組

京龍館（二十六日より二十八日迄）▲東寶作品海江田讓二・月宮乙女主演『南國姉妹』▲東寶作品藤井貢、逢初夢子主演『若旦那三國一』▲東寶作品古川綠波主演『ロッパのがらまさどん』

新刊紹介

▲支那語新法操作新集（杉武夫編著）日滿支語言家の挨拶演說式辭及び應用に資する爲の作例を加へて八十篇、日支對譯となしたるもの、日本語研究者、滿支人の通譯專門家の参考書、編者は關東軍通譯官（二圓五十錢、東京・神田・神保町三ノ三、外語學院出版部）

▲戰時農村對策と戰後の經濟（富田文雄著）戰時農村對策、物資總動員計畫、戰後の農業經營の三篇に分ち、長期建設の轉換期に於ける農村の生産擴充に對する具體的方策を示す好箇農民指導の書著者は厚生省囑託（二圓、東京・神田・神保町一ノ五〇、泰文館）

▲高周波電學の理論と實際（鵜實英助著）電氣物療法の最近の進歩に順應して物療技術者の爲めに生れた指導參考書、電器裝置、療法、日射防止等詳說（一圓八十錢、東京・芝・田村町一、ラヂオ科學社）

▲易學講座（加藤大岳講述）讀者を紹介する易經の研究と利用に資すべきもので、講座の第一卷（八十錢、東京・神田・須田町一）

▲チボー家の人々（ロジエ・マルタン・デュ・ガール作、山内義雄譯）これはノーベル賞受賞作品『チボー家の人々』（全十冊）の第一部でフランス社會に於けるカトリック教養とプロテスタント的教養との對立の中から二人の少年を採り來り内に潜む…をひそめた現代少年心理の探求を試みたものである（一圓、東京・神田・小川町三、白水社）

▲日本曆の神秘を語る（近藤芳一著）八十五錢、徳島縣…日本古曆研究所

▲文學者（創刊號）四十錢、東京・小石川・大塚窪町二四、文學者發行所

▲文章（新年號）四十錢、東京・麹町・六番町六、明窓社

清溪川の水標橋よ何處へ行く？【2】

中吉功

河川と橋梁と—これは自然と藝術とに譬へることも出來るであらう。いま清溪川と水標橋とがまさしく夫れにあてはまるかどうかは問題とするも、少くも京城の風致を單純でないものにし、市民の情趣を豐饒なものにして呉れるもの、それは街の眞ん中を流れる清溪川と、そこに生れた朝鮮獨自の様式をもつ水標橋にまづ指を屈しても差支へないであらう。（様式のことは曾て論じたので今こゝでは問題としない）

始めて朝鮮に來て此橋を見る者は、私と同じ感慨を抱いたであらう。そこに醸成された街の風致に、橋上を行きかふ人々の調和にも似た風景とは、ことなき趣を有つてエキゾチックな情緒を表示してゐるものである。それにしても此の川は昔にしても此の清溪川ではないけれども、王城の首都として五百年このかた、市民に深く親しまれ、また内的効用性をも與へたに相違なからうと思はれる。事實此の水標橋を中心として市民娯樂の行事—正月に凧揚と踏橋と—が行はれたことを併せ考へれば、古くから市民に親しまれて來たことが容易に想像される。

そもそも風土と人間との結合は和辻博士も說いてゐる樣に、長い歳月通して自然とその地の民族に大きな役割を演じると共に、人々も亦自然の恩澤に浴して、知らず識らずのうちに民族的特性をかたちづくるものであると、考へられる。朝鮮に於てもそうであつて、吾々の四邊には此相關關係が個々の形によつて表示されてゐる。清溪川に於ける水標橋も朝鮮の民族と風土とから生れた最も手近な良き例であると思ふ。朝鮮獨自の形を有ち、朝鮮獨自の美しさを有つて、吾々に無限の情愛の手を差しのべてゐる。此橋自體の表現を通しても、朝鮮の民族性が遺憾なく發揮されてゐる樣に考へられる。しかもこの橋が今や風前の燈火にも似た運命にあることに想到すれば、一入追懷の情が湧いて愛惜何に堪へるものがあらうか。

◇

私は水標橋を生きたものとして愛する。そこには如何なる議論もさしはさむ餘地を存しない。水標橋は何んな理由があらうとも永く遺しておきたいと祈願する。私がこの橋に特別の愛情の情を披瀝するのも今始つたことではない。上梓したやうに今から七年も前に此橋に市民と共に愛好したのであつた。その水標橋が清溪川と共に姿を消し、間もなく市民から忘れられてしまふときを考へよ。朝鮮の民族的特性の一つが亡ぶのである。さなきだに過去の習俗が段々と姿を消し、藝術品またその數を減じつゝあるとき、半島獨自の様式を有つ石橋の傳統までが、其形態を地上にとゞめぬに至つては、もはや默視することが許されない。

あの粉飾のない素撲のやうな特殊性をもつた形態美は、半島風土の所産であり、同時に郷土のもつ民族的藝術として鼎揚すべきであらう。

此のゆかしき遺蹟を後の世に示し、之を通して古人の魂を感得せしめることこそ、現代人の次代へ對する責務でなければならないと考へるのである。

こゝに於て、私は又往來移へた原稿を引出して、此の水標橋を再移したくなつた。何故なれば當時の私の意見も、現在の考へも少しも變つてゐないからである。再び私の愛着の情を具現することを許してもらひたい。

水標橋現在の姿は朝鮮英祖時代（今より約百七十年前）の架構と推定され、（京城史に據る）京城の中心を東流する清溪川の諸橋の内でも特にその最美たるものであるばかりでなく、おそらく全鮮を通して指を屈する數中に入るべき純粹な半島獨自の風貌を具へてゐるものと思ふ。又かれ水標橋はそれ自身獨立した存在ではなく、他の諸橋と並立してゐるところに橋梁の理想としての綜合的運關的美觀が看取されゝ價値を持つてゐる。水標橋とその環境との調和はそこに可成り重要な契機が存在するわけである。實用的意味における水標橋、民族的藝術としての水標橋、歴史的存在としての水標橋を論ずる者に對して、此の如きところに異狀な興味と要鬱と喚起させる。（つゞく）

締切愈よ迫る

勅題『朝陽映島』懸賞寫眞募集

◇課題　勅題『朝陽映島』
◇屆先　京城府太平通一丁目京城日報社、編輯局『勅題寫眞係』
◇締切　昭和十三年十二月二十三日
◇審査　京城日報編輯局
◇入選發表　昭和十四年一月一日紙上
◇作品發表　本社新年號紙上並に京城丁子屋ホールにおいて

京城日報社

今晩のラヂオ

六時ラヂオ・テーマ「おもちやの戰爭」▲七時三〇分國民歌謠（東）大建設の歌▲七時四〇分講演工博田中芳雄▲八時聲樂（東）▲八時三〇分尺八（東）倉川滿山▲八時五〇分俚謠（福）▲九時ドラマ刈干切唄外（東）旅順攻圍軍

かぜねつに確かなキ・メ
蛇印
アンチピリン丸

柳生旅日記 （34）

小金井蘆洲 演　若槻郎六 繪

遠當ての氣合

柳原五郎左衛門木劍を振構へながら考へた。

（此の不屑者、腕の一本も折つてやらうか、それとも眞向を打割つて呉れようか、何れにしても辛き目見せてくれよう……）

と思ひながら、前にズカ〳〵と進みました。何意想に牛助、逆も五郎左衛門の相手が尋常に出來るものでない。全身玉なす汗を流し一生懸命木劍を振被つたまゝ後へ後へと退つて參りました。

丁度この時、十兵衛先生は御心配の餘り牛助の後に尾いてお出でになり、稲荷三番町の柳原の道場へ來て、武者窓から覗いておいでなさる。所が牛助どうしても打込む事が出來ません。五郎左衛門は憎い下郎め、辛き目に合はして呉れよう、何處を打据ゑてやらうかと頻りに考へてゐる途端、表で「エイツ」と一聲叫んだ遠當ての氣合。恐ろしいもので、腕の出來てゐる人だけにこの氣合がまともに利いた。五郎左衛門アツと云つて思はず後によろめく所を、飛込んだ牛助夢中で眞向から打下した。體が崩れたところを強かに打込まれたから堪りません、眉間は破れてドツと後ろに倒れました。

「待て下郎、待てツ……」

「何と柳原恐れ入つたか、寺尾與左衛門の仲間牛助の腕前はこんなもんだ。參つたと云はつしやい」

「待て下郎」

額を押へて立上つた五郎左衛門蹌踉になり

「門人衆、何奴か知らんが表に曲者がをる、早々道場へ引入れなさい。唯今立合の最中此奴に助勢を致した者がある、取逃さんやうに早々引入れて下され」

柳原の顔色が變つてゐるから、門人が二三名表に出て見ると、武者窓に掴まつて十兵衛先生、頻りに中の様子を見てゐる。クル〳〵と周圍を取卷いた柳原の門人

「アイヤ、唯今道場で立合の最中、下郎牛助に助言を致したのは其許で御座らう。助言致すからは心得あるに相違ない、其許を相手に勝負いたすから此方へお入りなさい」

「イヤ、是は迷惑至極、拙者はとんと左様な事は存ぜん」

「御存じないとは云はさぬ、兎に角此方へ入らつしやい」

と十兵衛の手を取つて無理矢理引入れようとする。引かれるまゝに十兵衛先生、道場へ通つて見ると五郎左衛門は存じませんが、重役衆が揃て柳生先生に拝顔をして面を知つてをりますから、それと見ると一同立上つて

「是は〳〵柳生先生、何卒これにお通り下さい」

と席を讓つて十兵衛を上座へ招ゑました。これを見ると五郎左衛門怪訝な顔をして

「各々方は此のお方を御存じか」

「如何にも。此方は當時水野殿方に御滞在をなさる柾木坂の大先生十兵衛三厳殿でいらつしやる」

承つて五郎左衛門大きに驚き

「是は〳〵初めてお目通りを致します。拙者柳原五郎左衛門、以來お見知り置かれたく……」

「アゝ左様か、初めてお目にかゝる。十兵衛三厳だ、以來見知り置いてくれるやう……」

やがて五郎左衛門は容を改め

「さて先生に伺ひますが、唯今是なる下郎と立合ひの節、先生表にいらしつて下郎に御助勢を遊ばしたのはどういふ次第でございませうか、承りたう存じます」

「是は迷惑千萬、拙者はとんと助勢など致した覺えはない」

「イヤ、覺えないことはございますまい。正に御助勢遊ばしたに違ひございません、眞の氣合をお掛け遊ばしました」

「さて〳〵無法な事を云はつしやる。拙者は表に佇み、好む劍術の立合を見てゐて、その節ちよつと咳を致した、大方その咳に驚いて貴殿が後に退る所を、下郎が飛込んで打下したのであらう、何も拙者が助勢を致したといふ次第ではない」

五郎左衛門、からかはれてゐるやうな妙な顔をして居ります

アサヒ　アヂ
旭味
純結晶・調味料
御贈答にお正月料理にぜひ！
資本金二億円　日本窒素肥料株式會社食料品部

MARUZEN
優秀品廉價特別提供
靴下セール
2足組　3足組　4足組
並判 ￥1.50　大判 ￥1.65
防寒向、都會向の品柄豊富
京城本町二丁目　丸善

白毛染 チューブ入
テート
まぜて……ぬれば……
美麗に心地良く染る
全國デパート・藥店ニアリ
發賣元 合名會社中北商店
￥.30 ￥.50 ￥.90 ￥2.40

パピリオクレム
一歩、進んだお化粧は先づ、下地から、一歩進んだバニシングで。
A普通バニシングの方に（男小供も）B荒れ性の方のバニシング各65錢・C白粉下85錢
朝鮮土産にツルチェク

新年號!! 新年號!!
皆様雑誌を讀みませう
雑誌は戰線銃後の精神食糧・精神彈藥です。
何が一番よいか
何が一番面白いか
大苦心の九大雑誌新年號
●キング
●講談倶樂部
●富士
●幼年倶樂部
●少年倶樂部
●少女倶樂部
●雄辯
●現代
●婦人倶樂部
素晴しい内容！ 素晴しい附錄！ 大評判！ お早く御覧下さい。
東京小石川　大日本雄辯會講談社

心臓　高熱　悪疫
瓣膜症　脳貧血　狭心症　動悸　喘息　息切
肺炎　産褥熱　腎臓炎　猩紅熱　肋膜炎　結核熱
チフス　赤痢　コレラ　疫痢　腸炎　中毒
最高の救急治病藥
アポセーフ
強心　殺菌　解熱　解毒　消炎　内服劑

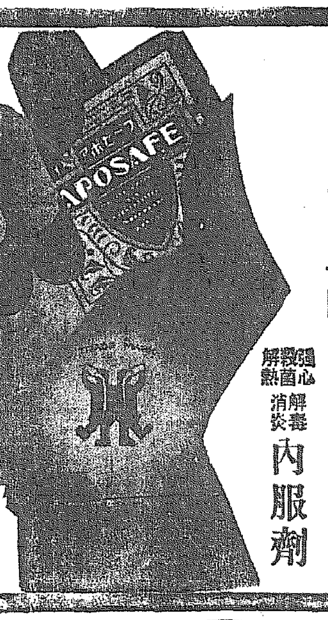

本劑獨自の誇るべき五大作用と效果

●心臓を強化し病源菌を殺滅し高熱及び炎症を解消し細胞毒素を排出し全身の抵抗力を高むることは急性或は重症疾患治療の要諦たり。

●而も一劑にして叙上の各作用を併有する藥劑は治療界の懸案的要望なりしが、アポセーフは遂に是等の懸案を解決し今や臨床醫大家及實驗者より賞讃と感謝の辭を浴びつゝあり。

●アポセーフは内服によりて強心、殺菌、解毒、解熱、消炎の五大作用を發揮し其の確效は化學的藥劑の企及し得ざるものあり、これ本劑は古來其の效力全く神秘的なりと賞嘆せらるる高貴皇漢藥精の一大集成なるが故なり。

●卽ち本劑の服用により全身細胞は清掃除毒せられ白血球の増加、喰菌作用の旺盛化、全身の賦活によりて迅速且つ適確に其の誇るべき獨自の效力を發揚す。

●これらの獨自作用は、本劑特有の臓器ホルモンの賦活作用、強力なる強心作用、免疫體産生増進作用、胆汁色素の染色殺菌作用、グルタチオンによる排毒作用の綜合結果に因るものなるが故にアポセーフが眞に理想的救急治療劑として確效ある所以なり。

本劑は毫も副作用なく乳兒、小兒にも適し他薬との併用差支なし。

TRADE MARK
價
大人一日分・小兒約二日半分 一・五五入
大人二日分・小兒約五日分 三・〇五入
發賣元 大阪市 株式會社 高橋盛大堂製藥所
振替大阪六六八番
●全國各藥店百貨店に販賣す

健康祝福の酒！
祝酒＝シャンパンそれを林檎から釀造したもの　飲めば鋭氣が五体に漲る…而もスッキりした味…輕い朗らかな醉ひ…じつに快適な飲料です！
新年用の祝酒として或ひは日々の良き晩餐酒として先様必ず重寶せられます
○化粧箱入 一打入と半打入とあり
林檎シャンパン　ポンパン

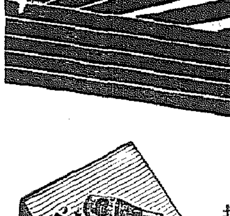

黄金座（全鮮封切）
十二月二十一日より二十五日まで

涙人鐵火	10.50	3.00	6.30
美しき野獸	11.55	4.05	7.35
〔最新〕アンサンブル・タラテン		2.15	9.00
青春の流れ	1.20	5.30	9.45

午前中入場者に三つ錢均一　冷暖房完備

喜樂館
十二月二十一日－二十五日　讀賣・毎日・パテー　ニュース 10.30 11.30 3.55 6.00 8.38

茶房の花々		1.27	6.10
愛の花籠	10.55	2.32	7.15
闇の影法師	12.05	4.20	8.48

○毎日午前十一時三〇分より　曜日祭日は十時三〇分より
○特入場者は半額サービス……午後八時三〇分より

明治座
十二月二十三日より　上映時間表

	一回	二回	三回
ニュース	11.00	2.50	6.45
戰友	11.33	3.23	7.16
灰爐	12.59	4.52	8.40

京龍館
二十二日－二十五日

	一回	二回	三回
ニュース	12.00	3.25	7.00
銀盤の女王	12.20	3.45	7.20
吾亦紅 豫告	2.00	5.25	9.00
エノケンの大陸突進（前後篇）	2.05	5.30	9.05

（二）廿世紀フオックス社映畫＝ソニア・ヘニー主演
（四）東寶映畫＝榎本健一・月島斎子主演

ビクターラヂオ
定價二十ケ月　月賦
明時堂ラヂオ部　京城驛前

京城劇場
十二月二十一日より　毎夜六時開演
本年掉尾之御恩大興行
青年浪曲劇之王座　太平劇團
博多淀五郎一行
二日目演題　前狂言 花笠文治　切狂言
但し切狂言は五日間續演
今回は忘年を兼ねたる大方演藝に入場料金も特別奉仕金武拾錢の均一
内行次に付是非一夕の御清賞を賜はりたし

中央館
二十三日より四日間　階下席十錢均一
大毎ニュース
スピード・キング
昇る太陽
毎日晝夜三回興行

ワカゲキ
十二月二十三日より公開　五〇セン均一

ニュース	11.40	3.10	6.40
オーケストラの少女	11.50	3.20	6.50
ニュース	1.15	4.45	8.20
綴方教室	1.35	5.05	8.40

冷暖房完備

浪花館
十二月十七日封切
京日・大朝・朝毎　ニュース
三木商事提供　毒ガス
新興東京超特作　妻の魂　河津清三郎・山路ふみ子
新興京都超特作　御存じ紫頭巾
普通日は午前十時開映　日曜日は午前十時開映
開映時間迄の入場者は十錢の割引を致します

朝日座
十二月二十日より　三日間
スポーツ浪曲の創始者
大浦一郎
得意餘興數番
早慶野球戰口演
毎夕六時開演

根本的税制の改正 十五年度實施か
都市農村關係更に愼重研究

本府財務局では十四年度から根本的税制改正を斷行すべく昭和十一年度から二ヶ年繼續、六萬圓の經費を以て租税負擔調査を行ひ、この程之が取纏めを完了したが都市と農村との關係等愼重研究を要するものあるので更に十四年度中へも研究期間を置くことゝなつた税制改正は昭和十五年度からとなるはずである

皮革ゴム燐寸 燃料の最高價格
廿四日委員會で決定

物價對策委員會では二十二日午後一時より本府第二會議室で第五物價專門委員會を開催、皮革、ゴム燐寸に就いて最高價格の答申案を決定、二十三日は第十物價專門委員會を開催し一月以降の燃料最高價格につき答申案を決定し、引つゞき二十四日に本委員會を開催し之を決定することゝなつた

新興支那の棉作積極的援助
具體策は一月頃決定

中支那の棉花栽培に對し朝鮮の積極的援助方針は、曩に湯村農林局長が本府局長會議に報告したが、その內容は左の如く徹底した指導助成に當るものである卽ち

一、最高技術員若干名を送る事とし既に人選を了してゐる
二、棉花優良種子を要求通り提供する方針で目下考究中で二月一杯に送る
三、中支から將來棉作指導に當るべき者を連れて來て朝鮮で養成する
四、朝鮮から技術員を一定期間派遣して現地で將來の指導員を養成する等で、これ等すべて一月末決定する筈である

國際收支の調査方針
各社別に嚴重檢討
上半期迄に大藏省整備進める

【東京支社】國際收支調査方法につき大藏省では國際收支の調査及びその見透しを確實ならしめるため、大藏當局では左の如き見地から從來の調査に一大改革を加へるとともにこれが整備を斷ずることゝなつた卽ち

一、從來の貿易外收支調査にあつては對外投資及び外資租金等のみならず、船舶、保險、漁業等の外貨受取分については主として營業者より當局に對する報告を基礎として作成せるものであり、僅かに外國投資及び預金についても政府がこれに依らず、外國爲替管理法に基づく許可額及び銀行を通して調査を行ふ等の方法を採つたものであり、この調査不備のため第一に、我が國の國際收支見透しなるものはやゝともすれば實際上の額との相當の喰違を生ずること、第二に、今回の外貨動員に際しても、この不備のために引上ぐべき未動員部分もあること等からして整備することゝなつたものである

一、而してその方法としては從來一部分特殊保險及び銀行に對して採つてゐた如き方法を擴備してその分野を擴大し保險、信託、海運、漁業等についても、各社外國との取引高、契約高等の報告を徵取し、これを基礎として各社單位の營業內容の詳細な檢討を行ふ

大藏當局では大體明年上期末までには、この方法に依り相當廣範圍の基礎調査が成ることとしてをり、從つて明春以降は更に大藏省爲替局よりして、銀行、信託、保險は勿論船舶、漁業及びその他海外との取引關係ある我が商社に對し嚴重且つ不時の帳簿檢査等を一齊に行ふことゝなる模樣であり、その成行は重視せられてゐる

組合銀行概況は左の通り（△印減）

手形交換高	[illegible]	
對比前月	[illegible]	
同前年同月	[illegible]	
不渡手形	[illegible]	
對比前月	[illegible]	
同前年同月	[illegible]	
預金	[illegible]	
對比前月	[illegible]	
同前年同月	[illegible]	
貸出金	[illegible]	
對比前月	[illegible]	
同前年同月	[illegible]	

洋灰來年需要 百卅萬噸の見込

セメント聯合會朝鮮支部加盟の各セメント會社の朝鮮に對する出荷は本年上半期四十萬七百六十噸、下半期五十二萬九千八百九噸、合計九十四萬五百六十九噸に達してゐるが、來年は平南北四十萬噸、咸南北四十萬噸、合計八十萬噸の需要が早くも見込まれてゐる、他道の需要見込みを四十萬噸と推算すれば合計百二十萬噸に達し、本年の實績を遙かに突破することゝなる

吉村榮左衞門商店 朝鮮取引所 株式 米 ... 案內進呈

京電豫算評議

京城電氣では二十二日、二十三日の兩日豫算會議を開催、昭和十四年上半期の事業豫算につき協議する

米粟共に入超
本月中旬の狀況

本府財務局調査による本年十二月中旬に於ける半島の米穀移出高は輸出八千七百七十一石、移出卅萬三千九百十二石で、輸移出合計卅一萬二千六百八十三石、十一月以降の累計は百四十六萬六千百七十五石、前年同旬までに比べて五十三萬七千餘石の減、同じく移輸入高は中旬六千三百七十八石、十一月以降累計一萬九千四百九十六石に達したがこれは逆に八千七百餘石の入增で著しい傾向を示した、なほ粟の輸移入高は十一月以降九萬二千八百八十三石で、前年に比べて三倍半以上六萬七千餘石の輸入增が振りを示してゐる

灣米輸入組合設立の話進む
近く創立總會

【大阪支局】全國臺灣米移入協會では、十九日熱海に於て臺灣米移入商業組合設立發起人總會を開催、全國一圓を地區とし、出資金五十萬圓又は百萬圓をもつて組合を設立することに決定近く創立總會を開く事となつた、臺灣米移入協會を母體とするため組合員は三百名に上る推定である

元山金融況

【元山支局】鮮銀支店調査＝十一月中の元山金融界概況 は出廻期に入りながら出廻り捗々しくなく、又統制下による移入諸商品不振で、加ふるに鰯漁は近年にな

公社債株式賣買引受募集
山一證券株式會社京城支店
京城府黄金町二丁目一九八
電話本局 [illegible]

土改事業復活? 資金需要は增加
殖銀山口理事談

殖銀山口理事は明年度の金融界について左の如く語る

金融界が歲末に當つて今年のやうに平穩に推移する事は珍らしい事だ、明年度の金融界が如何に推移するか、特に朝鮮は如何と云ふ事になると輕々に豫測を許さぬであらうが、朝鮮は農村の經濟力が膨脹してゐるから之が齎らす好影響は大きい、資金需要も資金調整によつて不急資金は抑へられるが、一面生產力擴充は本年より更らに拍車を加へられるので、この方面の需要は增加を辿るものとみなければならぬ、それに朝鮮は戰時下の食糧政策に順應して土地改良事業の復活が實現しはしないかと思ふ、之が實施される事となると資金需要は相當大きくなるから今日に於て準備されねばならぬ、軍需工業特に重工業方面も擴充されるから今年の平穩な空氣になれてゐる事は許されぬ預金の吸收に努める一方資金計畫も文國策と睨合せて相當大規模に計畫されねばならぬ、單に一銀行の問題でなく金融界全體がこの方面に協力して膨脹する朝鮮の經濟的要求に應ずる用意がなければならぬ

今度の買上も
引續き鮮米中心か

米穀買上げ一百萬石決定は折柄出廻り期にあるだけ鮮米には絕好の强材料となつてゐる、卽ち當面の鮮米事情としては

一、當期出廻りに遲々として進まず中旬の如き移出三十萬石にすぎない
一、しかも農林省の意向としては特定需要に充當するため、鮮米の相當量買上意向である事

等が擧げられ、今次の鮮米買上げは大いに關係あるべく期待をつながれてゐる

國內消費用の明年度羊毛輸入
下期に幾分考慮か

【東京支社】明年上期の羊毛輸入を如何とするかについては目下商工省、企畫院が明年の物動計畫と見合せて檢討中であるが大體左の方針を以て臨むことゝなる

輸出用原料の羊毛及び軍需用の輸入については、當然これを考慮するも、明年一月ー三月に於いては國內の純然たる民需用に關する限り輸入を許可するわけには行かないが、四月ー六月も或は許可せぬかもしれぬ、但し下期に於いては純然たる國內消費用についても多少輸入を考慮することゝなららう

鍾實鍾新を 朝取短期上場

朝取では一月四日の初立會より鐘紡實業及び鐘新を夫々短期に上場する事となつた

殖銀の新株
申込一倍に達す

殖銀の增資新株申込みは二十一日で締切つたが、地方支店取扱ひの分で未着のものが小額あるも大體六十萬五千三十株と約十倍に達した、プレミアムは七圓以下のものが三萬一千五百株となつてゐるが割當資格のプレミアムは八圓以上で人員的には少くとも八圓以上のものは抽籤で決定される模樣である

短期 現株 期米 正米 株式週報送呈 營業案內送呈
(ウ) 內海清藏商店
株式會社 京城府明治町 期米 仁川本町

米冬小麥作柄別

【ワシントン二十一日】アメリカ農務省では今秋播種した冬小麥の播種反別及び十二月一日調査の作柄を左の通り發表した

播種反別四六、一七三、〇〇〇エーカ作柄七割二分エーカ當り一二、三ブッセル

產繭の共販 獎勵運動起す
黃海道徹底普及

【海州支局發】黃海道に於ける產繭額のうち共同販賣とされる數量割合は昭和十一年四四・六%、同十二年五一・一%、同十三年三九・七%を示してゐるが非常時生產の羊毛、綿糸の統制から蠶繭の自家消費が激增する傾向にある所くては蠶業增產上支障あるのみならず最近軍需品として重要資源化し、其の用途も著しく擴大されて又かつては輸出の大宗として國際收支上の要位を占めてゐた蠶業は今後軍需品としての使命重加されつゝあるに鑑み、斯業の健實なる發展を期するは刻下の急務とされてゐるにかゝはらず、現下の情態は未だ一般の認識少なく共販の如きも極めて僅少にすぎないので、道當局では來春の蠶繭を一躍十七萬貫の共販を目標として一大馬力をかける事になり今冬の農閑期を利用して農家の自覺運動に乘出す事になつた、卽ち部落單位の蠶業講演會又は座談會を開催して認識を深める外、棉花の共販と同樣、各部落に共販數量計畫を樹立し徹底的に自家用消費を抑壓して共販出荷を促し一大蠶業報國運動に乘出すことゝなつた

肥料用叺の增產講習會

【平壤】平南道では叺俵改善を目ざして本年度から叺增產三ヶ年計畫を樹立、總額三萬圓の補助事業をかけてゐるが現在叺數量は六百萬枚で、[illegible]用一百萬枚、鹽用百五十萬枚、肥料用一百五十萬枚となつてゐるが、しかして肥料用叺の生產は本道としては全然初めてのことであり、製造技術を廣く普及して生產成績の向上をはかるべく、道農務課では廿五日平壤農業學校において各郡の叺製織指導者を集めて肥料用叺織講習會を開催することになつた、なほ講師は本府穀物檢査所の江崎技手である

鮮銀經由の 爲替申請激增す

最近の目新らしい動きとして鮮滿間を通ずる民營貿易の許可申請が激增を示して來た、これは鮮內に於ける事業熱旺と從前の內地經由扱ひのものゝ直接輸入申請等が含まれてゐるのであるが中には大藏省の爲替取締りの嚴重な爲め朝鮮を利用せんとする內地事業者筋の申請も加つて居り取扱の朝鮮銀行本店では取扱嚴重を期してゐる

北支米の地場精米で
鮮米扱業者に衝動與ふ

邦人の急增で天津に於ける日米取扱高は著しく增加を來してゐるが、殊に鮮米の北支進出により半島人の日米小賣者が非常に多くなり [illegible] であつたところ最近仁川出身の新進商舖が天津に於いて倒々地場米の優良質なるに着目し、地場米で精米計畫を樹て、日の生產能力五〇〇瓩と稱され、從來精米が [illegible] 下位に置かれてゐるが、精巧なる精米によれば優に鮮米に匹敵すると言はれ各方面から注目されて鮮米取扱業者に相當衝動を與へてゐる

鮮內業者團結 罐詰協會創立
廿三日發會式

朝鮮罐詰工業長足の進展に伴ひこれが統制機關設置の要を認めた總督府水產課では、同課指導の下に社團法人朝鮮罐詰協會を創設することに決定、廿三日午前十時から京城長谷川町水產會館で發會式を擧行することゝなつた

滿洲大豆の羊毛生產
借入金で計畫を遂行

【奉天支局】滿洲大豆工業のカゼイン羊毛生產計畫は、第一期計畫として日產十噸から着手されて行くは五十噸迄の設備建設が考慮されてゐる、然し同社現在の資本金は五百萬圓で到底助けれないので、幾ひ二倍乃至三倍の增資斷行を迫られてゐるが、之が現在の情勢下で增資することは必ずしも有利でないとの理由から、建設資金は全部借入れで賄はせ、增資は事業が一應軌道に乘つてから行はせることになつた、從つて增資問題の解決を俟つて工場建設にとりかゝる筈になつてゐたところ一應解消をなし、手取早い借入れによることになつたので豫定の計畫を直ちに實施することになつた

平南の農振 更に飛躍

【平壤支局】農村振興運動の質實的效果を收める爲平南道の自作農創定された自作農家は昭和八年度農振運動が開始されて以來僅か五ケ年間で千四百六十五戶、その貸付金八十余萬圓に達し全鮮に冠たる實績を收めてゐるが斯くの如き好成績に鑑みその範圍を擴大進展を圖ることとなり目下農振課において計畫中である

中央自動車 第一回拂込徵收

中央自動車（資本金百萬圓四分の一拂込）は運轉資金整理資金として第二回拂込徵收に關し、資金調整法により認可申請中のところ、二十一日附を以つて認可されたので來年一月十六日第二回拂込二十五萬圓（一株十二圓五十錢拂込）を徵收することに決定した、これによつて同社は積極的に活動を進めることとなつた

株式 伸惱む 外交案じ
閑散に推移

前場　前日頭重く終りたる氣先今朝も漁業條約に關する對ソ交涉の第七次會談物別れを傳へてその成行きを懸念されて阪地の呆んやりを入れ當所は朝新三三圓二と前日比大新不申新東一二二圓三と同事滿業六六圓六と一安鐘紡一四九圓七と兩事に諸株不變と寄付きあとは僅かながら反落步調を辿りチビく引締りとなつたが年內無指 [illegible] 化して市況は頗る閑散依然 [illegible] 內は新東一本に集中されて堅調に前場を終了し大引値段は朝新 [illegible] 不申鐘紡一四九圓九新東一二二 [illegible]

後場　閑散乍ら强硬に前引せ [illegible]

對ソ關係懸念

對ソ漁業條約暫定取極めに關する第七次會談も遂に物別れとなつてしまつた [illegible]

明治町 覺書

どうやら下止りとはなつたものゝ反撥らしい反撥は依然として見られない▲勿論押しの强さにかけては比類を見ないソ聯を相手に外交交涉中であつてそれが日を追うて險惡化しつゝある際の事だ▲然も商況の現在の値頃が平常化した値頃だとの論を持す向きの輿くない事であつて見れば一途に買へもすまい▲チョツカイ的に買はれた現株もあとは何の準もないと云ふので買人氣は惡々その度を增しつゝある▲然も續けざまに賣込まれた大撥句の事である [illegible]

中央自動車 / 現株市況

物色買氣沈在

對ソ交涉の不調に成行警戒に一に賣至へ入氣下つ [illegible]

鮮銀/國債

國 警戒人氣 下値り

東京國債 甲號五分一〇二 [illegible]

半島に誇る 證券市場 朝鮮取引所 滿員取引にも 實物取引にも 二田原商店 京城黄金町 電話本局

大原證券合資會社

金東證券 短期部 現物部 電話本局

三和株式現物店 京城府明治町一丁目 電話本局 6101 6102 6103 6104 6105 3922

朝取證券取引員 山本源作商店 仁取米豆取引員 京城明治町 電話代表 長 六九六 六六

期米 一擧暴騰す
拔打的買上に 後半靜に持合ふ

前場　昨夜豫報の農林省の一百萬石の買上げを發表し米價は約四十錢高を演じてゐたので今朝は阪地の上放れと相俟つて買ひ人氣沸騰し中三圓九十四錢先三十三圓九十七錢と前日の止値より何れも三十丁以上の上放れに寄付いたが中限は賣方手力の手が [illegible] 八十錢台に小緩みして運ひ保合ひ先限は歲末關係で [illegible] 九十二錢から九十六錢と押し [illegible] 前場を終了した

後場　大上放れ寄付きとなつたが [illegible]

今回の買上は 內地米が主か

[illegible]

商談は百車 上發表に

[illegible]

問題は價格

農家は我一斤十錢は必ずあるものと見て中農以上は悉く賣惜み新穀の最盛期に頁枯れ見たいに閑散を呈してゐる所へ農林省では突然二百萬石と云ふ大量の買上げを發表されたので期正米とも暴騰して上放れを演ずる事は當然であるが然し問題は買上げ價格で最高價格は旣に据置きと決定しそれ以上に [illegible]

感示界米

[illegible]

仁川穀物出入（廿一日）

◎廻着 玄米	五、九三四叺	
白米	四、一五四石	
大豆	六、一四〇叺	
◎移出 玄米	三、〇〇六叺	
白米	二十五、一〇〇袋	
大豆	七〇〇叺	

株式 (廿二日)

朝取短期 / 大株短期 / 大株長期 / 東株長期 / 東株短期 / 朝取仁取 / 期米 / 商品 / 外電 / 各地正米市況 / 京城諸市況 / 京城卸賣物價

[illegible]

京城日報
朝刊　本日朝夕刊共十四頁
寄贈 13.12.23 帝國圖書館

東亞新秩序の建設へ

防共協定締結こそ 日支國交調整の喫緊要件 帝國、根本方針を闡明

【東京支社特電】近衛首相微恙のため發表を延期されてゐた東亞新秩序建設に關する帝國政府の方針は廿二日午後九時廿五分近衛首相談の形式で堂々中外に發表された

【東京電話】過般廟議決定せる日支國交調整に關する根本方針に基き近衛首相は去る十一日大阪中之島公會堂の講演會に臨み東亞新秩序建設に關し帝國政府の方針を宣明する筈であつたところ首相微恙のため西下取止めとなり今日に及んだが、二十二日午後首相官邸に於ける近衛首相、板垣陸相、米內海相、有田外相の四相協議の結果、同日午後九時廿五分近衛首相談の形式を以て左の如く發表した

近衛首相

近衛首相談

政府は本年再度の聲明に於て明にしたる如く終始一貫抗日國民政府の徹底的武力掃蕩を期すると共に支那に於ける同憂具眼の士と相携へて東亞新秩序の建設に向て邁進せんとするものである。今や支那各地に於ては更生の勢澎湃として起り建設の氣運愈々昂れるを感得せしむるものがある、茲に於て政府は更生新支那との關係を調整すべく根本方針を中外に闡明し以て帝國政府の眞意の徹底を期するものである。日滿支三國は東亞新秩序の建設を共同の目的として結合し相互に善隣、友好、協同、防共、經濟提携の實を擧げんとするものである、之が爲には支那は先づ何より舊來の偏狹な觀念を清算して抗日の愚と滿洲國に對する拘泥の情とを一擲することが必要である、即ち日本は支那が進んで滿洲國と完全なる國交を修めんことを率直に要求するものである

次に東亞の天地にはコミンテルン勢力の存在を許さざるが故に、日本は日、獨、伊防共協定の精神に則り日支防共協定の締結を以て日支國交調整上喫緊の要件とするものである。而して支那に現存する實情に鑑みこの防共の目的に對する充分なる保障を擧ぐるためには、同協定繼續期間中特定地點に日本軍の防共駐屯を認むること及び內蒙地方を防共地域とすべきことを要求するものである、日支經濟關係については日本は何等支那に於て經濟的獨占を行はんとするものにあらず、又新しき東亞を理解し之に即應して行動せんとする善意の第三國利益を制限せんとするが如きことを支那に求むるものにあらず、唯飽まで日支の提携と合作とを實效あらしむることを期するものである。即ち日支平等の原則に立つて支那は帝國臣民に支那內地に於ける居住營業の自由を容認し、日支兩國民の經濟的利益を促進し且つ日支間の歷史的經濟的關係に鑑み特に北支及び內蒙地域に於ては其の資源の開發、利用上日本に對して積極的に便宜を與へる事を要求するものである。日本の支那に求むるものの大綱は以上の如きものである、日本が敢へて戰事を起せる眞意に顧するならば日本の支那に求むるものは區々たる領土にあらず、又戰費の賠償にあらざることは自から明かである、日本は實に支那が新秩序建設の分擔者としての職能を實行するに必要なる最小限度の保障を要求せんとするものである。日本は支那の主權を尊重するはもとより進んで支那の獨立完成のために必要とする治外法權を撤廢し、且つ租界の返還に對して積極的の考慮を拂ふに吝かならざるものである

近衛首相談を說明

【東京電話】政府は二十二日近衛首相、有田外相、板垣陸相、米內海相の四相協議の結果同夜發表した首相談を他の國家にも直ちに配布すると共に、二十三日の閣議席上近衛首相よりその主旨を說明して諒解を求めるはずである

大賣出　年末奉仕券付　景品毎日三枚進呈　メイジドウ　京城驛前

天津英佛租界の共產分子掃蕩 我方本格的に乘出す

【天津廿二日同盟】イギリス、フランス兩租界內に潛む抗日共產分子一掃に乘り出した日本軍は更にその徹底を期する目的で、二十二日特公路正面並にイギリス、フランス租界支那街正面にも鐵條網を構築、租界との交通を制限し所期の目的貫徹に邁進することになつた、而して外國租界內では之れが處置に關し食糧品、日用品搬入トラック、人力車まで嚴重な制限を加へてゐることは、人道上由々敷き問題であると意氣まいてゐるといはれるが、日本軍としては何等これらに對して搬入を制限するものでなく差支へなきものはどし〳〵通してゐる狀態である、なほ大日本天津防衞司令部では二十二日正午司令官の名に於て左の如き日華兩文より成る交通制限の布告を日本租界及支那側に貼布してこれが徹底を期する事となつた

大日本軍は天津における抗日共產分子の活動その他の事態に鑑み左の如く交通を制限す

一、英佛租界に通ずる左記道路以外は何人と雖も通行すべからず
二十四號路、旭街、中街、六號路、芙蓉街、山口街、イギリス競馬通、泰安道
六時から二十時まで
右時間以外は第三國軍隊、外交官及その同行者、旅券を所持する第三國人並に日本軍の發行せる時間外通行許可證を所持する者のみ通行を許可す

一、電車、自動車、その他總ての車輛は日本租界若くは特別第一區又は特別第三區內に停車し日本軍の檢査を受くべし

本布告に違反したる者は日本軍司令官の定むる所に基き處罰す

昭和十三年十二月二十一日
大日本天津防衞司令官

四手井侍從武官歸京

【台北電話】長き渡りより南支派遣軍御差遣の四手井侍從武官は二十二日午後一時六分台北着來台、二十四日台灣軍司令官訪問後、同日午後五時基隆出帆の船で歸京、豫定である

皇太子殿下御近影　去る五月五日御着袴の御儀　宮內省御貸下【謹寫送】

皇太子殿下 第五回の御誕辰を 御目出度く迎へさせらる

【東京電話】皇太子繼宮明仁親王殿下には二十三日を以て御目出度く第五回の御誕辰を迎へさせられた

殿下には 御心身ともにいよいよ御健やかにわたらせられると承るが、この佳辰 天皇、皇后兩陛下には湯淺內府、松平宮相、百武侍從長、宇佐美武官長等の側近に拜謁仰付けられ御祝詞を受けさせられる、また赤坂の東宮假御所では午前十一時、石川、本田各傳育官その他側近者より殿下に御慶び申し上げるはずであるが天皇、皇后兩陛下には畏き思召により御內宴などは時局柄御取止め遊ばされると拜し承る、宮內省御貸下の

御寫眞は 去る五月五日御着袴の御儀に際し謹寫申上げた御姿で、殿下には昨今一層の御發育を示され御體重、御身長共に一般の標準を凌がせられると承る。御日常は御學問所にて日女子學習院の幼兒を御相手に御遊戲で唱歌などを御活潑に遊ばされ、一輪車も御上手に御操縱になり、また御苑內の御散策には小山に上らせられたり、或は芝生のスロープをおすべりになりまたは木登りを遊ばされるなど、自然を御相手に御鍛錬を遊ばされ、音樂は莊重なものを御好みせ給ひ、鈴木などの御理解も深く御智育は殊に勝れさせ給ふと承る

また毎朝 御殿前にて御禊を遊ばされ、毎週日曜日には宮城に御參內、天機並に御機嫌を御伺ひせ給ひその他、毎日の御生活は極めて御規律正しく過らせられ、なほ新年は御所にて御迎へになり、一月十日午後葉山御用邸に行啓遊ばされる御豫定と承る

極東の利害中心に 英米は提携せよ 英下院で露骨に論議

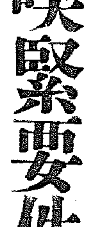

【ロンドン特電二十一日發】二十一日下院において勞働黨所屬のブライス議員は十九日有田外相が外人記者團と會見の際特に強調した日滿支ブロック經濟に關し政府委員との間に次の如き重要な質疑應答をなした

▲ブライス議員　東亞に於ける英米貿易に對して日本が差別的見解を有してゐることは明らかとなつてゐるが、政府はこれに對し何等か報復的手段を講ずべくアメリカ政府との間に何等かの協議をなしたかどうか

▲バトラー外務次官　政府は下院が關心をもつて注視してゐる一切の對外問題に關してアメリカ政府との間に密接な聯絡を持續すべくあらゆる場合に努力してゐる

▲ブライス議員　答辯は政府が日本の英米の權益無視に關してアメリカも深甚の考慮を拂つてゐるとも解されるが果してさうか、余はこの重大時局に極東の利害を中心としてアメリカ政府との間にイギリスが積極的提携を具體化すべきことを特に希望する

▲バトラー次官　ブライス議員のお說は謹で拜承したと信ずる

【寫眞＝バトラー次官】

對蔣借款を難詰 お膝元の米紙論ず

【ニューヨーク二十一日同盟】ニューヨーク・ポスト紙は二十一日の社說において『支那は交戰國に非ざるか』と題する社說を掲げアメリカの對支借款は支那事變不介入方針に違反するものと強調、遺憾の意を述べてゐるが要旨左の通り

支那事變程侵略者犧牲者の判然とした戰爭は今までにない、人道的見地からアメリカ人の同情が支那側にあることは勿論だが二千五百萬弗の對支借款に至つては議論の餘地なしとしない、モーゲンソー財務長官は中立法の精神に反するものに非ずやとの質問に對し『支那は交戰國にあらず』と答辯したのは未だ日支間に正式宣戰布告のない事實に藉口して日支事變が世界戰爭に次ぐ大戰爭なる現實を忘れてゐるものだ、しかし政府が中立法を無視しても對支援助をする意向ならば日本との一戰を覺悟して徹底的にやるべきだが、その準備と覺悟がなければ日支間に事實上戰爭狀態の存續することを認めあくまで不介入態度を堅持すべきで、この點より政府の右對支借款は遺憾なことだ

ユーゴースラビア 內閣改造を完了

【ベルグラード廿一日同盟】去る十一日擧行されたユーゴースラビア國會選擧は、政府與黨側の勝利に終つたが、二十一日ストヤディノヴィッチ首相は慣例により議會改造の結果パウル攝政の許に辭表を提出したが、パウル攝政は再組閣を委囑、直ちに組閣を完了した、新內閣は舊閣僚を中心として若干の入替へを行つたものに過ぎず、施政方針には何等變更を見ない模樣である

英首相 閣內の強硬論に追從 積極的に軍備擴張

【ロンドン特電廿一日發】チェンバレン首相は全體主義國家に對する交渉手段に修正を行ふことを決意した模樣で全體主義國家はミュンヘン協定以後は事毎にチェンバレン首相の意表に出でるが如き態度をとり、チェ首相の抱懷する外交政策の失策は最早や蔽ふべくも無く、しかもこれに對する一部閣僚の反對は猛烈を極めチェ首相もこれに追從するの已むなきに至つたものと見られる　閣僚の入替によるチェ內閣の強化は必至となつたが、少壯閣僚の一人たるキングスレー・ウッド航空相は廿一日イギリスの航空機生產力擴張に偉大なることを言明したことによつて見ても、イギリスの全體主義國家に對する積極的軍備擴張の意向が看取される【寫眞＝チェ英首相】

フランコ軍に叛亂 事前に發覺鎭壓さる

【パリ特電二十一日發】廿一日パリに達した情報によればフランコ政府支配下のサラゴサ、セゴヴィア、パンプロナ等の主要都市の兵營に計劃的な叛亂が勃發し下士官以下多數の將校下士官が逮捕されたと傳へられる、フランコ將軍は既に六名の將校を處刑した模樣であるが叛亂が鎭壓されたか否かは不明である

英領事を逮捕か

【パリ特電二十一日發】クリスマス前に一擧フランコ政權を顚覆せんとしたものであるが、ただちに秘密警察の手により鎭壓され、なほスペイン駐在イギリス領事グッドマン氏は叛亂に關する諜報、フランコ軍に關する秘密報告書を携帶してゐた嫌疑により逮捕されたとの噂が流布されてゐる

ダ佛首相 チュニスを訪問 元日にツーロン出港

【パリ特電二十一日發】伊佛關係は險惡な空氣のうちに依然緊張を續けてゐるが、ダラディエ佛首相は來春一月一日問題のチュニス、コルシカ、アルジェリア各地の政治及び軍事の視察に赴く豫定だと傳へられる、首相は海軍の高官を帶同してツーロン港より戰艦ダンケルク號に座乘、巡洋艦、潛水艦、水雷艇護衞のもとに右各地を訪問する豫定である

伊の廢棄通告に 佛は有效主張 一九三五年協定

【ローマ二十一日同盟】イタリーの對佛チュニス回復要求を繞つて佛伊關係が緊迫を告げてゐる折柄、イタリー政府は去る十八日ポンセ駐伊フランス大使を通じフランス政府に對して

一、イタリー政府は一九三五年一月七日締結の佛伊協定がその後兩國により批准されてゐない事情に鑑み效力を有せざるものと認識する

一、フランス政府は一九三五年四月ロンドン會議の第十三條に基づき一九三五年の協定に代るべきフランス側の提案を提示すべし

との通告を發したことが明かになつた、イタリー政府は右通告によつて正式に一九三五年のラバール、ムッソリーニ協定の改變を聲明した譯だが、フランス政府としては一九三八年四月二十四日イタリー政府に通達せる一九三五年一月の佛伊協定はフランスとして許された讓歩の限界を示したものである、これを改廢することはないとの從來の主旨を固執しあくまで右協定の效力性を主張するものと豫想される

滿鐵明年事業費 三億六千萬圓

【東京電話】滿鐵昭和十四年度事業豫算を携へ二十一日上京した佐々木滿鐵副總裁は、政府當局並に[illegible]との折衝を開始しつゝあるが滿鐵の來年度豫算案は總額三億六千萬圓で本年度に比し一億二千四百萬圓の增額と云ふ未曾有の巨額である

空爆反對宣言をめぐり 米とアルゼンチン對立

【リマ特電廿一日發】目下リマで開催中の汎米會議平和委員會は廿一日空爆反對宣言をも含む人權擁護に關する報告書を採擇したが右報告書に關しても米國とアルゼンチンとは意見對立しアルゼンチン代表が空爆反對宣言を除外することを主張したに對し、米國代表は國際條約を侵犯した戰爭行爲全般を不法行爲と見做すべきことを強調した、かくて結局汎米會議としては所謂「リマ宣言」を承認したに拘らず一般的侵略反對乃至米洲共同防衞に關しては完全な協定は達成されなかつた譯だ

前田利爲中將 きのふ入城

侯爵前田利爲中將は宮崎副官を隨へ二十二日午後二時五十分着列車で入城、朝鮮ホテルに入つた、陽やけした精悍な顏で、固く結んだ口に「ある時期までは一言もお話出來ない」と記者の訪問に語つたのみであつた、中村軍司令官は前田中將とサンルームで約二十分間懇談辭去した、一泊の上二十三日午後三時「のぞみ」で歸還の豫定

芳澤謙吉氏歸京

滿洲よりの歸途二十一日入城した元外相芳澤謙吉氏は南總督と會談後同夜朝鮮ホテルに一泊二十二日午後三時發〝のぞみ〟で歸京の途についた

東西南北

二年ぶりで入城した元外務大臣芳澤謙吉氏は何時もかはらぬ好紳士で、外交官タイプの味のない人をひきつける眼に見えない力を持つてゐる▲洋服の着こなし、態度がだいぶ若く見せてゐるが『閣下だいぶお年だと思ひますが』と誘ひの手を向けても、容易に乘らず『一體いくつに見えるか』……『さあ一ぱいでせうか』……『ウム、さう見えるかね』と矯正された顏がニヤリとほころぶ▲植田大將や、川島大將を持ち出しなんとかひつぱり出さうとするがなかなかニヤ〳〵するばかり、ヒョッとした調子に『南總督は若いやうだが僕と同年位だよ、顏は僕等より若々してゐるやうでもやつぱり年はかくせないよ』と、南總督をそねんだつもりだが▲六十五歲といふことがバレてしまつた、青年時代は年を多く壯年時代は年を少なく、それからは云はないもので、しかし芳澤氏『今は無用の長物だが身體だつてまだ〳〵國家に奉公しなければ……大いに元氣はあるよ』【寫眞＝芳澤氏】

白水社 新刊
語學文藝出版目錄送呈
東京市神田區駿河臺 振替東京三三二八番 電話神田三五九八番

チボー家の人々 全十巻 毎月續刊
ロジェ・マルタン・デュ・ガール作 山內義雄譯

ノーベル文學賞に輝く 堂々全十巻の大作！
十四年の歲月に亙つて完成した大長篇！個人の魂の歷史としては「ジャン・クリストフ」に匹敵する大作。もし夫れ、その雄勁深刻な構想に盛り上る高邁な示唆と、壯大なる抒情詩の香りをたとふれば「戰爭と平和」に迫る世界的名篇とも斷じ得べく、世紀の傑作とも讚し得よう。

第一巻 灰色のノート　四六判・二八〇頁 寫眞一葉・高雅裝　定價一圓 送料十錢

作者は『チボー家の人々』に於て、かの歐洲大戰の勃發を控へ、これに向つて徐々に、然も必至的・宿命的に深まつて行く時代的・社會的な疾患と、これに直接觸れた情熱者としての若きジェネレーションとを描き出し、こゝに現代精神史の極めて大がかりな壁畫を完成してゐる。傳統と、慣習と、習俗との最もよき均衡から生れ出たかに見える少年が、その逞しい誠實の精神ゆゑに如何に惱み、如何にその途を掴んだか。この問題を縱軸として展開された第一巻『灰色のノート』に於て作者獨創の立體的構成法は、先づフランス社會に於ける傳統的確執を思はせるカトリック的教養とプロテスタン的教養との對立の中から二人の少年を採り來り、少年達にとつて唯一無二の精神遍歷たる家庭・學校の問題を通じて、稀に傑出の機をひそめた現代少年心理の極めて周到な探究を試みてゐる。事は單に海を距てた遠いフランスの出來事とのみ言ふ事を得ない。（譯者）

第二巻 少年園　第五巻 診察　第八巻 一九一四年夏
第三巻 美しき季節　第六巻 ラ・ソレリナ　第九巻 一九一四年夏
第四巻 美しき季節　第七巻 父の死　第十巻 一九一四年夏

モーパッサン作 杉捷夫譯
ノルマンヂ物語
四六判・三〇〇頁 寫眞一葉・高雅裝　價一圓卅錢 送料十錢

ノルマンヂはモーパッサンの生れ故郷である。そのためかどうか、彼の作品のうち、背景をこの北佛蘭西の一地方に取つたものは、殊に好もしく作風とも溶け合ひ、その才能も心ゆくまで發揮されてゐて、一つ一つ胸奧に秘ひしめてゐたいものゝみである。なかんづく、比較的短い傑作で、その精緻な技巧が凝縮された短篇の最高峰の一つを示してゐるものだけを集めたのがこの『ノルマンヂ物語』である。
目次・海の上のこと・田園情話・寄花・隣村・藁椅子直しの女・爺・ピエロ・酒樽・テオデュル・サボの告解・ジュール叔父・乞食・山番・山小屋・作者案描

モーパッサン長篇小說
杉捷夫譯 秋風記 定價一圓半
杉捷夫譯 死の如く強し
ピエルとジャン 定價各一圓
中村光夫譯 ベラミ
岡田眞吉譯 女の一生 各一圓廿錢 送料各十錢

キュリー夫人傳
愛と智と力の奇蹟的女性の全傳！
この一巻こそは何人も一讀して必ずや感動と歎賞とを禁じ得ないであらう。

正宗白鳥氏　科學者の傳記は普通にはさして面白く讀まれるものではないが、最近譯出された『キュリー夫人傳』は小說のやうに面白かつた。

岡本かの子氏　物質にも境遇にも惠まれない一人の少女がどうして世界的、歷史的の一大科學者になつたか。「事實は小說よりも奇なり」といふが、私はこの書を讀みはじめ、まづ人生の興味と神秘に充ちてゐることによつて遂に卷を放つことが出來なかつた。私はこの書を世人に奬めて時代に最も必要とする堅忍不拔の力としたい。

式場隆三郎氏　『キュリー夫人傳』は近來最も待たれた本である。然も期待を裏切らない素晴しいものだつた。世界中の讀書界がこの本に引きつけられるのは、最も高い知性に恵まれながら、やさしい女性であつた夫人のこまやかな心に觸れたからである。

十三版出來　四六判・四八四頁 寫眞版 挿圖　定價一圓八〇錢　特製布裝 定價二圓八〇錢　送料各十四錢

標準スペイン會話　大阪外語教授 佐藤久平著
目黒三郎著 佛蘭西會話 定價一圓八〇錢 送料十錢
佐藤久平著 スペイン語第一歩 定價一圓八〇錢 送料十錢

社説

英米の認識不足 斷乎として是正に乘出せ

有田外相の聲明に對し、米國官邊では公式の意見發表を一切差控へてゐるが、政治的ゼスチュアであれば極めて危險なるゼスチュアであるとの一句は可成り神經を刺戟してゐると傳へられてゐる。しかして米國の對蔣借款成立說、英國のクレヂット設定は、云ふが如く經濟的援助に止まるものでなく、之により、在支權益を擁護するのみならず新體制の確立に際しても强力なる發言權を保有せんとするものなるは、如何に巧言をもつて之を覆はんとするも、その野心は瞭々たるものがある。然も、對蔣援助は、有田外相が指摘せる如く、事實上において明かなる對日本への敵對行動であると斷じてはゞからない。

◇

今や日滿支の新たなる連環關係は、舊き國際觀念をもつて律し去るが如きは許されない。九ケ國條約の如き既に國際條約としての生命を喪失してゐるのであつて、今更之を擔ぎ出すが如きは愚の至りである。日本は日滿支三國の共同により、世界に比類なき新秩序を樹立せんとするものであつて、この新體制は民主主義國家の規範を適用さるべきではない。從つて英米兩國が依然として舊夢を追ふに急にして、日本の決意と三國共同の建設しつゝある新體制を理解せずして、對蔣援助を敢てし且つ之を繼續するは、逆に自國の不利を招來するであらう事を認識しなければならぬ。英米共同動作をもつて日本に對する牽制の目的を達し得るとなすは、餘りにも東洋の新事態に卽せざるも甚だしきものであつて、帝國としては斷乎たる處置に出でざるを得ないであらう。

◇

米國に於ては、日本が理論的に門戸開放を强調しつゝあるも、事實は之を裏切りつゝあると稱してゐるやうであるが、現地における情勢は寧ろこの逆である。日本は目下戰爭行爲を遂行しつゝあるのであつて、未だ門戶開放の時期に到達してゐないのである。寧ろこの際、英米兩國が日本の眞意を諒解して、新しき東亞の建設に消極的であつてもよい、支援的態度を執ることはやがて自國の權益をあるがまゝに保留し、新體制下において自由なる經濟活動を行ひ得る結果を招來する事となるのである。しかしてこゝに日本國民として考ふべきは、かくの如く英米兩國を導くことは飽くまで日本が大國民としての態度を保ち、感情に走らず終始堂々としてその國際正義を强調敢行するにある。ここに外交の上に國民運動がもつと顯著に强烈に反映されねばならぬのであつて、この意味において國民運動の發展を期待してやまぬ次第である。

山西山岳戰の顏 【中】

垣曲作戰の橫顏

森本部隊 立山一雄中尉 手記

佐伯民二郎部隊長 畫

十一月二十二日 敵を追つた森本部隊は二十三日に垣王山の攻擊を敢行してゐた、標高一六二一米、冠岳山や北漢山が高い山だと思つてゐる京城附近の人達はあれより更に千米高い山で而も猛烈な戰鬪をやる事を想像出來るだらうか、山と云ふよりも物凄く巨大な岩塊だ、木一本見出せない岩ばかりの怪物だ、その上に一寸の隙がある、我に追はれた敵がこの附近に據つてゐる、さうだ、敵を討伐すると云ふよりも山塞に籠つた山賊を退治すると云ふ方があてはまる、ロッククライミングで登りさうなこんな所に軍馬を上げ砲を引張り上げるのだ、そして突擊して行くのだ、全く人間業とは思はれない事を見事にやつてのけてゐるのだ

垣曲作戰最高 最大の山垣王山は妙義山や金剛山以上の峨々たる岩山だつた、併し我が追擊が餘りに急な爲に敵はこの大據點に踏み止まる事が出來ずに退却しなければならなかつた、この事は我軍にとつては極めて有利で若し敵がこゝで頑强な防禦をしたら十人や二十人の尊い犧牲者では濟まなかつたであらう、今日の戰場は割合に閑靜だ、谷川の水が淙々と音を立て、流れて行く、熟れた柿が彈丸の音も知らぬげに揺れてゐる、谷水に柿ありて宗福但びけり

二十四日曉の 險峻を破つて吃り出した彼我の銃砲聲に山谷は轟々たる山岳に谺して今日もまた戰鬪の激しさを思はせてゐた、北方山地では岩切部隊方面の砲聲が遠雷の樣に響いて來る、山岳地帶を踏破することすでに數里、まだ垣曲までの半分も來て居ないのだ、嶮峻が冷く頰を撫でゝ過ぎ去つた峰を見れば、オ、、あの山もこの峰も勇ましく立つ我が勇士達が既にみんな占領してゐるではないか、敵初の目標板澗川の線に飛躍とも今日中に進出したいものだ、結山の嶮さへ拔いたら豫定より一日早く戰鬪は進捗するのだ、山崎部隊勇士の胸中には、誰言ふとなく結山へと云ふ强い響きが起きてゐた、山頭から結山攻擊の火蓋は切られた、上田、大谷、平田の各隊が本田〇〇部隊協力の下に敵彈と岩石とに惱まされながら前進して行く、中にも宗から廻つた平田隊は逸早く山頂の一角を占領したが最高峰は見上げるやうな岩山だ、巨人の手でグット捻り上げたやうな岩だ、この頂上の稜線に朝陽四線の敵陣地がある、平田隊はその第三線までも占領した頃には暮るゝに早い秋の日は懸山の西に沈まうとして午後から降り出した雨がいつ止むとも思はれない

隊長を殺すな 一敵と雖も逃すな、突込め！〇隊全員火の塊のやうになつて突込む、陣先に何條たまらう、逃げ遅れた敵は片つ端から串刺しだ、併し、逃げながら敵の拋つた手榴彈は無念、平田隊長の腿を挫いた、倒れた隊長が何のこれしきと立たうとしたが、口惜しや脚は既に力を失つてゐた、無念の形相物凄く敵陣を睨んだ、隊長は『〇隊長の傷は淺い、決して心配するな、明日からの戰鬪には俺が指揮をとる、この軍刀を俺だと思つて、我軍は、盛儀に備へよ』と云ひながら手にした軍刀を側近者に渡した、これを受け取つた〇隊の將兵はいよいよ一致協力結敵

結山に悲雨蕭條

勇猛、平田突擊隊長眠る

たゞさへ登り 難い山肌が雨で滑つてともすれば轉げ落ちさうだ、山頂の第四線陣地には約四百の敵が殘つて盛に射擊してゐる、平田部隊長の兩眼に決死の殺情が表はれてゐる、ぐづぐづしてゐたら夜になる、何としても明るいうちにこの最高地點を占領しなければ夜になつたら上から狙擊して迎擊は火をみるより明らかだ、さうなつたら現在居る所さへ危險になつて來る、部隊長は決然突擊の部署をすると共に部下に最後の訓示をした、蕭條と降る秋雨の中で全將兵に死地に飛び込まうとする悲壯な姿！『〇隊は只今からあの岩山に突擊をする、日本男子の意氣を示すはこの秋だ、大和男の子は櫻花、決死の勇士は背囊を卸して俺に續け』勇將の下に弱卒なし、この悲壯な隊長の訓示に雄ひ立つた〇〇隊員一人殘らず飛び出した

の陣地をみんな奪還してこの要點を確保した

夜に入ると共 に寒氣は迫り雨は益々强くなる、濡れ鼠のからだには元氣な者さへ寒さが身にしみるのに、ましてや重傷の隊長に、天幕帽、寒氣は容赦なく襲ふのだ、擔架の上で指揮を取ると云つてゐた平田隊長も遂に結山上悲雨蕭條として降る中に護國の神と化したのである、突擊隊長、絡り平田突擊隊長だつた、山西の野に山に轉戰幾十回、勇猛果敢な突擊を以て敵を悄伏せしめた隊長も今靜かに結山上に眠つてゐるのだ

二十六日午後 一昨日來の激戰の中で余家山に激戰は展開された、十有六勇士の英靈を吞み數十餘の勇士を傷つけた恨みの余家山、〇〇隊長甲爲久男中尉が壯絕の最期を遂げた余家山、中部隊長の戰死の有樣は既に詳細をおしらせした、私は今はあの鬼神も哭く壯烈な場面を剛寧して共有隣で傷づいた大谷隊の事を記したいと思ふ、大谷隊はこの日〇〇隊の右第一線だつた、濃霧咫尺を辨じない中で無二無三に突入して行つた所は中部隊長が戰死に近い岩山だつた、前も後も見えない濃い中を後方の我が重火器から離れて孤立無援した岩山に何と云ふ物凄い處にゐら

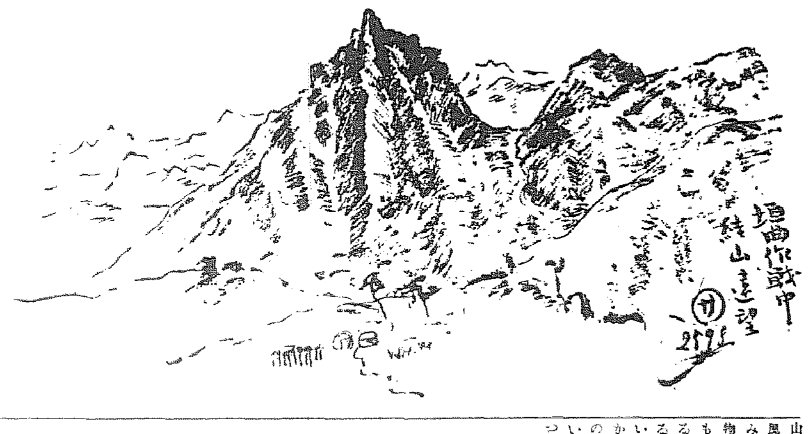

山ではない、壁だ、吾等の岩の屛風なのだ、一度び登つたが最後進みも退きも出來ないのだ、その壁の物見たいな所に敵の十字火が射ちも射つたり約三時間、一瞬も絶ゆる事なき彈丸の急霰だ、耳を聾すると云ふやうな月並なものぢやない、鼓膜神經など我つくの音とこかに消えてゐる、彈丸の呼聲、硝煙の離れ陣、出征以來こんなに物凄い彈丸の洗禮を受けたことはなかつたのだ

大谷隊長が胸 部に盲貫銃創を受けた、河崎隊長が腰部に負傷した、戰友は續々斃れる、併し我が勇士には前進のみあつて後退は絶對にあり得ないのだ、勝利か、然らずんば全滅あるのみ、日本軍の辭書には退却と云ふ言葉は無かつた、全滅を賭しても一旦占領した土地は死守するのだ、大谷隊長は死守の決意をして後方へ行くことを肯かなかつた、併し大切な身體が無くなつてはならぬと、後送山崎部隊長は遂に大谷大尉に後方に來つて治療を命じた、命令とあれば致し方ない大谷隊長は已むなく後方の隊本部の位置まで退いた、この時に殘る小隊長代理佐藤少尉を呼んで只一言、『〇隊はたとへ一兵になつても絶對にこの位置を失ふな』と命じた、これに答へて佐藤少尉又一言『守ります』、この一諾金鐵よりも重し、千萬言を費しても只一語の死守に及ばないのだ、かくして死守された岩山に二十七日の夜が明けた、我が隊の決意の前に一指だに染め得なかつた敵は夜明けを待たず退却したのである

非常時下における大同團結へ！

時中會の解消聲明

【京城】國民精神總動員聯盟に加盟することゝなり二十二日右合體の聲明を發すると共に時中會理事朴錫胤、張稷相、張憲植、河駿鍋、金思演、申錫麟の七氏は午前十一時半總督府に南總督を訪問全鮮五萬の會員を代表して聯盟加盟の挨拶を述べた

聲明 我等同人は曩に世界の大勢と時局の推移に鑑み、一面各國民各自己の要求と環境に適應せ新運動の作興に邁進しつゝあるに鑑し我等民衆の無爲に流れて徒に他力依存主義、因循にして空しく退嬰的なるを遺憾とし、過去一切の退嬰舊殻を改め新に生活の指標を確立すると共に、現狀の打開を圖ると共に、日本民族と渾然一體の實を形成すべく時中會を設立し『新生活の建設、新人生觀の確立、內鮮一家の結成、勤勞禮讓の實行、誠、敬、信の實行』の五大綱領を揭げて、廣く江湖に向ふ所あり、唯だ微力なる、吾人の微力何等時局の同情に副ふ能はざりしと雖、吾人の提唱は幸ひ世の共鳴を得、今日全鮮に擴がる內鮮一體の思想の普及の如き、特に又民衆の皇民化への鋭意れる民心皆慶の結果の與りて力あるもののあるを信じ、自ら以て聊か慰めんとする所以なり

今や帝國は曠古の時艱に遭遇し之が克服のため皇軍出動して、全支に擧々の武勲を輝かし、民衆又總動員の態勢を固くして、銃後の護りに報國の赤誠を捧ぐ、而して我が半島に於ては、既に國民精神總動員聯盟の結成を見、全鮮公私の諸機關團體を網羅して遍く之に參加し、國力の總力を結合し以て國民精神總動員建設の基本的施設たらんとす、而して其の標榜する所の九大綱領に就いて見るに、本會の提唱する所の綱領は悉く之に包含せられ其の趣旨亦本會の主張する所[illegible]の活動に俟つことゝせば、本會本來の目的は自ら達成せられ、且つ時局の要求に順應する所以なるべきを認め、玆に本會を解散し、之に屬する會員をも擧げて同聯盟に寄附し以て非常時下に於ける銃後大同團結の精神に副ふ所あらんとす

吾人は會員諸君並に江湖諸士が克く如上の趣旨を諒とせられんことを望むと共に、本會の創立並に之が經營に絶大の指導と好意を寄せられたる當局及一般有志に對し、深甚なる謝意を表するものなり

昭和十三年十二月廿二日

商工行政强化

明年四月斷行か

戰時經濟體制に卽應

【東京電話】戰時經濟體制に卽應する商工行政機構の全面的改革案は村瀨商工次官を中心に着々調整中であり、具體案大綱については既に池田藏商相も贊意を表してゐるが何分議會開會も切迫してをりしかも非常時手續に相當期間を要するため年內における改組斷行は困難の狀勢にあり、明年度豫算實施期の四月早々これを改組斷行し、經濟行政の運用を一層强化する方針である

而して商工機構の編成替へ內容は先づ物價調整部、燃料、貿易、資源調整三外局をはじめ本省內の商務、工務、鑛山等各部局の統合整理をなし主として各重要物資別に分課される筈で、これが重要物資の一環統制を合理化し又大臣官房を强化して經濟推進國策の樹立と調査を擔當する部門を新設することになる

漢藥材配給組合を結成 戰時經濟統制の强化と同時に輸入統制が行はれ[illegible]漢藥商は、漢藥材には約八十種目に亙つてどんなことがあつても支那方面から輸入しなければならない物があるのでこの問題解決方面に奔走するやう

明年度新增稅の話 【上】

なぜ增稅は必要か？

時事讀本

たうとう明年度も增稅が行はれることに決つた、昨年夏結城藏相の手で行はれた臨時租稅增徵法以來、七月支那事變が始まつて間もなく行はれた北支事件特別稅、今秋更に擴大して實行された支那事變特別稅と三回に亙る增稅額だけで既に六億圓、これに明年度實行されやうといふ增稅三億圓を加へると足掛け三年の間に實に八億圓の增稅が實行されるわけだ

だ から明年度豫算の綜入見積りによると、明年度の增稅收入を別にしても租稅收入總額は二十億六千九百萬圓の巨額に上ることになつたのだ、池田藏相が、『これは取りも直さずわが國經濟力の强靭さと伸展力とを如實に示すものであつて、まことに心强い限りである』と誇りを述べてゐるのも無理からぬところであらう、明年度に增稅を行ふべきか否かについては早くから贊否兩論が行はれてゐた、もつとも增稅反對論の方は時局に遠慮してか、あまり大きい聲で叫ぶものがなく、增稅論の大半は增稅贊成論であつたやうだ、先づ增稅反對論の方から見ると、これには頭から增稅に反對する意見と、增稅は早晚實行せねばならぬが、明年度の增稅には反對だといふ意見と二つに分れるやうだ、すなはち增稅反對論は次のやうな點にあつたやうだ

【一】今日の時局に最も必要なものは生產力の擴充を計ることであるが、各種產業とも數回の增稅や經濟統制によつて負擔が激增してゐるから、この上更に增稅すれば必ずや生產力の擴充を沮害するだらう

【二】增稅するには高額所得者を第一に狙ふべきだが、今日高額所得者の負擔は著しく加重されてゐるばかりか、國民所得の構成からいつても、その人數は減少であつて增稅によつて多くの收入を望むことは難しいであらう

【三】大衆層に增稅しようとしても、大衆は物價騰貴や經濟統制の結果より一層の負擔を蒙つてゐる狀態で、增稅によつて却つて銃後の國民生活を脅やかすやうなことになる心配があらう

【四】公債政策を圓滑に遂行し、惡性インフレを防止することは極めて肝要なことだが、これがため增稅を行はずとも、消費の節約、物價の抑制、貯蓄の奬勵等の方法で充分目的が達せられるだらう

【五】事變が一段落し、わが大陸政策が確立し、今後の見透しがつくやうになつてから、税制整理と併せて增稅する方が適當だらう

以 上の所說はいづれも一應理由のあるところであり、殊に生產力擴充と增稅との關係については何にもまして留意せねばならぬところであらう、今日の時勢において經濟統制の强化は止むを得ないが、できるだけ經濟界の犧牲を少くしたいと願んでゐる池田藏相としてこの點に思ひを致してゐることはいふまでもない、かくて大藏當局は增稅贊成論を耳に聞き[illegible]産業界の空氣を打診しつゝ[illegible]理事長の增稅贊成論をはじめ經濟界も漸次增稅に對する覺悟ができつゝあるのを看取したので、いよいよ增稅斷行の決心を固め、十四日の豫算內示會席上その意向を表明するに至つたわけだ、では增稅斷行の理由はなにか、增稅反對論の唱へるやうな心配はなくなつたのであるか、その理由を次に見よう

先づ明年度の臨時軍事費豫算はまだ發表されないから、その金額がどれ程に上るのかはつきり知ることができないが、傳へられるところでは總額六十億圓に達する厖大なものだらうといふことだ、なぜそれ程と大きいかといふに、支那における長期ゲリラ戰のための經費、消耗資材の補充のための經費等に必要なことはもちろんだ、そればかりでなく[illegible]るやうに今後の軍備充實はソ支二正面の武力同時作戰を準備する必要に迫られてゐることを忘れてはならない、だから明年度豫算を賄ふために必要な新規の公債發行豫定額は當然五十億圓を突破することにならう、そしてこの公債利拂額は三分五厘で計算して一億五千萬圓乃至二億圓見當に上る筈だ、この利拂費を經常財源に求めることは財政の常道であつて、これがため增稅することは公債の將來における擔保力を確保しておく上から極めて必要なことだ、これがなによりも先づ明年度において增稅の必要とされる第一の理由だ

し かしまだ臨時軍事豫算がきまつてゐない今日からこの理由を表面に出すことはできないので、藏相は別の方面の理由を揭げてゐる、次にそれらの理由と內容を檢討しよう

京城府防護團改組記念式

廿五日擧行

大京城空の護り、京城府防護團の改組記念式は既報の如く廿五日午前九時半から府民館大講堂で擧行されるが、これに先立ち廿四日午前十時から京城神社で今回の改組により新しく生れた各地區團の團旗、救護團の團旗及び司令旗の入魂式が京城府防護團長高橋府尹、各區團長松島京城府總務部長、京城救護團長鈴野府衛生課長以下關係者參列の下に嚴かに執行され鐵壁の防空陣を誇るシムボルたらしめることゝなつた

大陸の護り[illegible]が策まると同時に政府の方針に順應し、民衆に協力すべく、各業者間に相談がすゝめられ、廿二日午後五時から全鮮の業者代表百餘名が京城太西館に參集打合せた結果漢藥種配給組合を結成、國策に沿ふことを申合せた

夕刊後の市況

期取短期後場

	引	高	安
鐘紡	一五〇・一	一五〇・一	一五〇・四
新東	一三六・五	一三六・八	一三四・三
大新	六九・九	六九・九	六九・九
滿電	六七・七	六七・六	六七・七
日産新	―	六六・〇	六六・〇

◇―大阪短期引跡氣配

大新	七〇圓三	不變
新東	一二六圓七	四高
鐘紡	一五〇圓四	一高
滿鐵	六七圓丁	二安

◇……橫濱生糸後引

當	先	不申
納會		

◇……綿井人絹後引

當	先	不申
納會		

放射線

【京都】西陣の本場ではこの歲頭から西陣に[illegible]氣の[illegible]十一月中の如き生產高の數量二十萬八百六十七點、價額九十四萬八千四百圓、昨年同期比は數量で四割、價額で七割の增加

【北海道】馬ダイヤを原料として貴重な石油を產出しようといふ北海道人造石油株式會社ができる、年產一千杯立、資本金七千萬圓

【栃木】縣下北郷寨では時勢の流れに棹して御倍合の存續が廢止されお茶料理となり[illegible]料理屋稅、本館[illegible]改正された

【石川】七尾鐵材町に住む慶北慶州出身の金畢伊(?)さん逸早く國防婦人會に入會して勇士の歡送迎、慰問[illegible]へは一回も缺かしたことがない

【福井】福井放送の競場で夜中物音がするのでヽスハ泥棒ッヽとばかり躍起から駈込んだが、一匹の熊公、盛誌を失敗、悠々引揚げてしまつた

【滋賀】湖北農試分場で苦心の結晶

判評大が錄附大八は號年新友之婦主

第一附錄 東京仕立 和服裁縫の急所 部分々々が一目で解る裁縫上達獨習全集
百の裁縫書よりこれ一冊で大人氣！
專門家も感嘆の八大特長
(一)部分々々の縫方の急所が一目で解る
(二)初心者が一足飛びに上達
(三)專門家は一流裁縫師に
(四)內職なら二倍の收入
(五)新式裁縫で驚くほど早く縫へる
(六)標準仕立上りの寸法が忽ち解る
(七)名人苦心の急所が獨習できます
(八)體に合つた東京仕立が着られます
部分々々の急所
▲地伸しの大切な急所 ▲コートの仕立方の急所 ▲女物の袷長襦袢の急所 ▲女物袷長着の仕立方急所 ▲本裁男物袷長襦袢の急所 ▲男女袷羽織仕立急所 ▲四つ身の一切の仕立急所 ▲四つ身袷長着の急所 ▲一つ身の袷羽織の急所 ▲男子用袷長着の急所 ▲男女單衣の仕立急所 ▲能羊の上る裁縫用具
和服一切の仕立方
▲式服用の丸帶の仕立方 ▲流行名古屋帶の仕立方 ▲本裁男物袷長襦袢仕立方 ▲一つ身男子用式服の仕立方 ▲男物袷袴の仕立方 ▲男女兒用袷羽織仕立方 ▲老人用綿入長着仕立方 ▲女物と男物の防寒用長コート仕立方 ▲式服用二枚襲の仕立方
▲本裁女物附比翼仕立方 ▲女物の袷長着の仕立方 ▲女物長襦袢の仕立方(一切)(その他)
初心者も玄人も 引っ張凧の大歡迎！註文殺到
東京一流の名人裁縫師ばかりが、部分縫の秘訣一切を惜しげなく公開！ 裁縫の先生方や內職の方々からは重寶な虎の卷として大歡迎！ 學校から團體から教科書として大量註文殺到！ 賣切れぬ中にお求め下さい

第二附錄 緒方(宮內省侍醫)松山(產科)山田(小兒科)三博士共著 姙娠と安產と育兒全集
可愛い赤ちゃんの護り神！ 帶に孕んで丈夫に育てる、親切で行屆いた映畫式新案折疊み式解說、新婚の御主婦や入準備の性教育書としても理想的だと大好評！
特別發表 姙娠する日とせぬ日の早見表 便の色と形で判る健康診斷表 緒山博士と山田博士の絶對的確實な新研究を責任發表！

第三附錄 冬の經濟料理五百種
美味しい！溫かい！ 手輕に出來る！ 家庭本位・經濟本位の日本中の評判料理を殘らず發表！
郷土の匂ひもゆたかで榮養滿點！ お正月のお客様に家庭料理にどなたも大喜び！
▲新年の一皿盛合せ料理 ▲一汁一菜お客料理五十種 ▲溫い鍋物料理五十三種 ▲郷土風のお汁物七十種 ▲溫い蒸物料理二十二種 ▲蒟蒻と鯛四十五種 ▲大根と白菜料理二十種 ▲溫い煮込み物十七種 ▲鶏肉と兎肉料理三十種 ▲美味しい魚料理二十種 ▲臓物とあら料理二十種 ▲溫い御飯料理四十種 ▲お雜煮とお餅二十五種 ▲美味い麵類料理十二種 ▲郷土の押壽司料理三十種 ▲他に名士の好物料理澤山發表

第四附錄 皇軍大勝双六
これは面白い、これは素敵だと一家團欒の中心となつた大双六！

第五附錄 お正月のお樂しみ 新家庭娛樂集
手品、福引、幸運占ひ等をドッサリ發表！

特別附錄 皇室の御繁榮
天皇陛下、皇后陛下、皇太子殿下、義宮正仁親王殿下、御內親王殿下の御肖影 北蓮藏謹畫

第七附錄 愛國コドモ繪本

第八附錄 模範献立カレンダー

生活設計で成功した實話 幸福の明朗な記錄

お正月の家庭重寶集 手輕な家庭の便利集

年賀狀のお手本(比田井小琴)

早く早く！賣切迫る

大人氣小說 曉の合唱 (二千圓懸賞當選) 若い人の評判作家 石坂洋次郎 新鮮溌剌！新春文壇の最高傑作として人氣白熱

幼き者の旗 (二千圓懸賞當選) 北支の氏原軍曹が現地執筆で一等當選！

新篇路傍の石 外十大熱狂小說滿載！

大評判讀物 火野葦平の兵隊通信 「麥と兵隊」「土と兵隊」の作者が最愛の妻子へ寄せた戰地と故鄉の眞情のお便りです 大感激！

特別大懸賞 人氣沸立つ二千名當籤 ハガキ一本で一等百名樣へ正絹本場銘仙、二等三百名樣へ流行刺繡名古屋帶、三等千六百名樣へ流行帶〆贈呈の大福運懸賞！早く早く！

こんなに滿山大仕掛！ 特價九十錢

東京 神田 主婦之友社 (振替一八〇)

無電台

公債や帝國の投機運動・十五字
稿四十五行以內・編輯局無電台
寄稿・紙上匿名は差支ないが
御住所氏名を明記のこと

渡航制度

半島人の內地渡航取締が改正され、內地渡航の手續きが緩和されると云ふ事が新聞紙上に掲載された、時代に順應した措置として關係當事者に對して敬意を表したい、そしてこの機會に於て私は一半島人の立場から今日の渡航制度に就て一言したい。內鮮融和は既に內鮮一如となつた今日渡航制度なる物はもはや時代の遺物と稱しても良いであらう。併し此場合內鮮一體が單なる表現上のものであつてはならぬ、內容が伴つてこそ渡航取締制度なるものゝ撤廢化を云々することが出來るのであるから、然るに今次事變では半島人の眞情は赤誠の華と燦爛に咲いたのであつた、この偉大なる事實の前には渡航制度なるものに此の度の措置が加へられたことは寧ろ當然で欣快此上もないことゝ云はねばならない。私は勿論半島人勞働者の內地渡航に或る程度の制限が加へられねばならぬことを認めるものである、私が茲に述べたいのは關釜間に於る渡航者に對する調査に當る人の好ましくない態度に就いてである、この關門では證明書を持つてゐる勞働者もさうでないインテリーもすべて持物を調べられる、尤もこれが一回位ならまだ我慢も出來るのだが、東京京城間位の旅行なら三回は確實に調べられるのである、先づ汽車が下關に近づくと「移動警察の者ですが」と駁車に身元を調べられ持物を棚の上から下させて座席までひつくり返して調べられる、乘船時間が來て船室に這入つて行くと、こゝでも前回以上に嚴重に持物を調べられる。釜山から列車に乘つて、なつかしの山河に接し、やれやれと思ふ間もなく又も移動警察にやられ、どんな者でも「ナゼこんなに調べられるのだらう」と憂鬱になつてしまふ。こんな話がある。私の友人が朝鮮の釜次、矢張り列車の中で持物を調べられたが、それまでは旅の徒然から親しさうに話してゐた隣席の人が、急に他所々々しい態度になり自分の持物を警戒し始めたので、その友人が「赤の本でも持つてゐないかと思つて調べるのですよ」と、それこそ赤い顔をして言譯したといふ、些細な問題のやうだがこの不快な感じは全く憂鬱であるから、したことが改正されることに私は非常な喜びを感ずる者である（横南生）

半島運動界の一年間を回顧（終）

武道界

柔道の町道場が漸く講道館朝鮮支部へ合流されたのは何よりも特記すべきで武道を通じての內鮮一體は之からの長期建設に處す力强さは隆々とした頼しさそのものだ。鮮劍聯が門鑑を迎えての樂勝は記憶にまだ新たなるところ、城大の南鮮劍道行脚、對九大戰（京城）での戰勝も今年の武道界を賑はしてゐる。秋の學生弓道大會では平壤醫專が優勝した

ラグビー界

半島のラグビーは全國的なることは既に周知の事實である、本年は京城大學、滿鐵、保顧滿鐵軍の來征あり大いに賑つた、また鮮鐵軍は內地に遠征して關西の雙璧京都帝大、同志社大學と一引分一勝の記錄を殘して半島ラグビー界のために萬丈の氣を吐いた、明年早々甲子園で擧行される全國高專、中等ラグビー兩大會に出場する朝鮮代表の普成專門、京城師範は優勝候補を以て自他共に許してゐる、斯くて朝鮮ラグビー界に黄金時代到來の感が深い

蹴球界

蹴球も協會のよき指導によつて一大躍進を遂げた、延禧專門は全國選手權大會へ出場し全國のナンバーワン、早大と對し引分けたが抽籤で敗賀となり、豫感大の來征を全京城軍が迎へて殲鬪よく引分け朝鮮蹴球の眞價を高め日本蹴球協會をして關東、關西、朝鮮三地方對抗蹴球戰の第一回を擧行せしめるに至り、この對抗戰こそ朝鮮蹴球の內地の檜舞臺への堂々たる進出であり劃期的なものである

馬術界

は一般、學生共に隆盛であつた。特に中絶されてゐた朝鮮對內地學生乘馬對抗戰は今夏擧行され朝鮮軍の惜敗に歸したが勝敗は兎も角として朝鮮の馬匹改良の使命から推して今後の一般化が豫想される。馬術界は時局の波に乘り國防スポーツとしての眞意義を生じ今年度れた

リンク開き廿四日日延

廿三日開場式豫定の朝鮮體育協會が管理する清凉里リンクは結氷の關係で廿四日に延期された

本府卓球部北鮮へ遠征

本府卓球部では廿三日午後十一時五分京城驛發、廿四日は全元山軍廿五日は全咸興軍と對戰廿六日午前七時五十分京城驛着で歸城する陣容は左の通り
◇監督佐藤主事、朴在徹◇選手、李東德、邊龍煥、李在用、全成錫、木島永感、金容培

兩氷上大會へ　城大、豫科軍廿六日に出發

來年一月一日から十日まで日光で開催される全國高專大氷上競技大會及び全國學生氷上選手權大會に出場する京城帝大及び城大豫科選手十六名は、豫科藤井教授引率の下に廿六日午後三時京城驛發「のぞみ」で出發する

“蹴られた十萬弗” ウイルスとヴェーガー凄い鼻息

【ハリウッド特電】男子庭球界のNO・1バッヂが七萬五千弗でプロに轉向した直後これは又女だてらに十萬弗の勸誘を鼻にも引つかけず、蹴飛ばしたといふ話——噂の主は今度ウインブルドン八回制覇の新記錄を作つた世界のヘレン・ウイルス女史である。彼女は秋の全米大會には從來の宿敵のヘレン・ジェコブス孃と試合中コートに顚倒して打つた脊骨が文字通り出したのでずつと靜養をつゞけてゐたもので、この程十萬弗の條件でプロ轉向を勸誘されたのをキツパリ拒絶してしまつた、プロとなつて身體の自由を縛られるのが厭で依然アマチユアの資格を持ち自由に試合に出場したい意志を明らかにしたものである

これは同樣に今一つ好個の對照となつてゐるのは才抹の水の女王ヴエーガー孃が世界記錄を十三も持つ熱狂を同じく十萬弗に評價され映畫入りを勸誘されたのを斷つた斷つた理由はウイルス女史と同樣アマチユア資格への愛着のためであり、この理由に對しては誰でも唖を挾むわけにはゆかない。さうかと思ふと同じ女王でも頭髮のソニア・ヘニー孃はこゝ一年餘のプロ生活ですつかり成金讀となりすまし今度シカゴにスポーツ衣裳と人形の店を開いた、今の銀幕生活はつゞけてゆくがこれは早くも將來の人氣を考へての用意で拔け目がないといふ噂である

巣立つエキスパート【九】 運動人就職口探訪記

中央佛專の巻

佛教學、東洋文學を研究する特殊な存在の中央佛教專門は設立して間もないせゐか、今年の卒業生は僅か四十名足らずで運動人も少い就職決定したものも少ないが、大部分は何れも寺刹方面の布教に決まるものとみられる

卓球部 ▲許炳君、某寺社
籠球部 ▲李英根君、未定 ▲高順換君、未定
蹴球部 ▲尹永弼君、釋王寺 ▲金達漢君、新聞社交渉中 ▲三相顧君、釋王寺 ▲金烏永君、梵魚寺
庭球部 ▲徐丙烈君、上院庵 ▲崔斗鎬君、楡占寺 ▲申拖鉉君某寺社交渉中 ▲徐在鈞君孤雲寺

明大相撲部の名師範双葉山

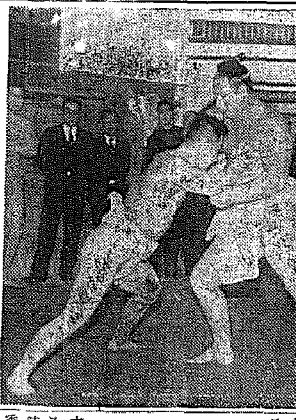

角界の人氣を一人でさらつてゐる横綱双葉山は從來の慣例を破り明大相撲部の師範に迎へられ、十九日午後三時から同相撲部の冬稽古初めに稽古を始めた【寫眞…鄭澤主將に稽古をつける双葉山】

神宮體育大會を厚生省の主催で

總務委員會でも滿足を表明

【東京電話】明治神宮體育大會は國全大會の政府移管に伴ひ體育會の採るべき態度に關し二十一日午後二時から虎ノ門晩翠軒において總務委員會を開催、平沼會長以下各委員出席、先づ厚生省體育局體育課栗本委員から一應明治神宮體育大會を厚生省主催とし明年度豫算として廿五萬圓が豫算閣議の承認を得た旨説明し、次いで協議に入つたが總務委員會としては政府主催に滿足の意を表すると共にこれが開催遂行に積極的援助をなす事とし、前記大會の議論の經驗を經た大日本體育會を解散する事に方針を決定した、同體育會の正式解決は評議員會の決定をまつてなされるはずであるが、事務は數日中に厚生省體育局に引つがれ事務所は體育局內に設置される豫定である

家庭醫學

カンガルーの拳闘

消化器の不用時代來る？

胃腸病者への新發見

食道癌、胃癌、その他の食道や胃の故障で、食物を咽喉から入れることの出來ない人は、お腹に孔を開けて、ゴム管を差込み、そこから榮養分を入れて健康を保つやうにします。而も長いこと斯うした生活を續けてる人がありますが

最近 のアメリカ醫學雜誌によると、ワシントン大學醫學部教授のロバート・エルマン博士は、蛋白質を皮下注射によつて人體に注入することに成功し、消化器系統の病人の治療に一大改革を齎すことになり、消化器の不用時代が來るのも、遠いことではあるまいといふ興味ある記事を掲げてゐます。

從來人體の榮養分として、消化器の力を借りずに、直接注射によつて人體內に注入可能とされてゐたのは、糖分、水分、鹽分に限られてゐたのですが、殆んどのエルマン博士の發明によつて、蛋白質の直接注入が可能となつたとすれば、殘るは脂肪とビタミンであり既に純粹なビタミンも抽出され、その注射も可能となり、脂肪も注射も可能となつた現在では、消化器の不用時代の來るのも遠くはあるまいと期待されてゐます。

進化 の法則によつて消化機能は、愈々弱り、斯うなると、使用しないものは益々その機能が鈍つてしまふ從つて人體組織も變つて來ることになりますので、それが良いか惡いかは、誰も疑問とせざるを得ません。頼れる者は誰も腸の長さで

腸の長さと壽命

腸の長さが、我々の壽命に關係があるといふと、如何にも奇言のやうに聞えますけれども、實際さういふことになつて來るのです。

我々の腸の長さは

どれ位あるかと言ふに、腸全體を計つてみると、日本人では男子で七・九米、女子で七・三米となつて居り、女子の方が〇・六米ばかり短いことになつてゐます。

お産といふ大難を經過せねばならぬ女子が、男子よりも平均壽命が長い（男子は四四・八年、女子は四六・五年）といふことは、以上のやうに腸が短いからだ、とは一概に言ひ得ませんけれども、兎に角、腸の長いといふことは、短いのよりもいろ/\な故障を起し易く、從つて健康を害して、短命の因となることは確かであります。

昔し不老長生を唱へて有名になつたメチユニコフも人間の壽命を支配するものは一つにこの腸によるもので、腸內榮養の吸收が良いならば、腸の長いことを必要とせず、腸の長いことは、自然その中にあつて腐敗醱酵が起り、それに因る毒素が腸壁から吸收せられて、いろ/\な病氣の原因となり、そのために人間の壽命は可なり短縮せしめられる、故に出來るだけ、この腸內に於ける腐敗醱酵を起さぬやうにすれば、自然と壽命は延びるものだとして、メチニコフはこの腸內の腐敗醱酵を抑制するために乳酸菌の飲用を賞用したのであります。メチニコフのこの説は

今日の進歩した醫學

に照し合せても決して間違つてはゐないのでありまして腸內の腐敗醱酵を抑制する方法として、彼は乳酸菌を賞揚しましたけれども、今日に於ては、それよりも尚强力、有効な生菌が發見されてゐるのですから、寧ろこの生菌を賞揚する次第であります。それは世界の醫學者がその偉効を稱揚するヘーフエ菌で、この菌を主體として、製劑化されたのが「錠劑わかもと」であります。ですから「錠劑わかもと」を服用しますと、腸內にこの菌が繁殖し、有害細菌を驅逐する力强い作用を營みますと共に、腸の機能は强化され、榮養の吸收作用は促進され、腸內の腐敗醱酵の餘地がなくなるのであります。

從つて本劑を服用されれば、腸の長い、短いに拘らず、短命の因を取り除くことが出來るわけであります。それのみでなく「錠劑わかもと」中には、ビタミンB群を始め、多種の酵素や活性醱酵素、アミノ酸、グリコーゲン、ホルモン性物質、レチチン、ヌクレイン酸、カルシウム等といふ貴重榮養素が含まれてをりますので、全身の健康を充實させ、體質を强化し、病氣することなく、いつも健康で長壽を保つことが出來ると言ふべきであります。

胃腸が惡いと、直ぐ斯うした注射に頼り、またさうなつたら便利だらうな、と考へがちでありますが、それも前述のやうに考ふべきことです。それよりも今ある胃腸機能を、更生させて、益々その機能を旺盛にする方法を講ずるのが賢明であります。それには衰弱した胃腸の組織細胞に、賦活作用を與へる「錠劑わかもと」の服用が、最も病理的であり、有効であります。何故かと言ふと、本劑はヘーフエ菌が主劑となつてをり、この菌に鈍つた

胃腸 機能に活力を與へる卽ち賦活、更生せしめるので、胃腸は根本からよくなるのであります。

それに「錠劑わかもと」中には豐富なビタミンB1、B2、アミノ酸、脂肪、グリコーゲン、ホルモン性物質等の榮養素が綜合的に含まれてをりますので、單に胃腸の機能を恢復させるばかりでなく全身榮養をよくするのです。ですから胃腸の弱い方は、當座的な治療法、對症的な消化劑に頼るよりも「錠劑わかもと」の服用を切にお勸めいたします。

チフス・エキリ・赤痢 急性腸胃病豫防劑 ヘテロゲン

右の「錠劑わかもと」は廿五日分一圓六十錢、八十三日分五圓の廉價、東京市芝公園、わかもと本舗榮養と育兒會（振替東京一七〇〇〇番）の發賣で、全國各地藥店にて取次いでゐます。

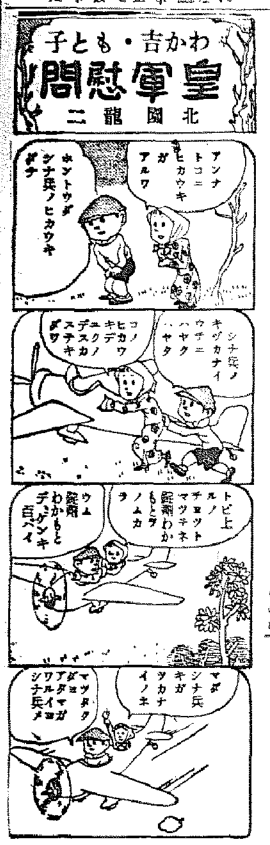

胃腸と肋膜炎で日に日に衰弱

（山梨縣南都留郡□□村）淺井元吉

患者ならでは到底感じ得ぬ地獄苦の胃病——私はこの胃病に苦しめられ、惠まれぬ健康に幾度嘆いたことでせう。學校時代、體操の時間など獨り淋しく見學してゐなければなりませんでした。ところが昨年の六月にフト風邪を引いたのが因で肋膜炎に罹りました。胃病の上に肋膜炎——私の身體は日に日に衰弱して、自分でも快復の望みなしと斷念も諦めた事がありました。父母も非常に心配していろ/\手を盡して下さいましたが、一向快復しさうもありません。或る日知人が見舞に來て雜談の末「錠劑わかもと」は大層効く藥だから服んでみてはと勸めますので、早速藥局から「錠劑わかもと」を求めて服用しました。藥が服んでゐる中に食慾が增進し病勢も次第に快方に向つて、服用後八ケ月の現在では何と身體になつて、毎日朗かな日を送つてをります。思へば過去十幾年の間私は病氣の治療に數百圓を費し、父母には種々苦勞をかけましたが、僅か「錠劑わかもと」三百錠入り數個で、今日この幸びに浸り得るのも、偏に優れた藥劑のお蔭と、明け暮れ心から感謝してゐる次第です。

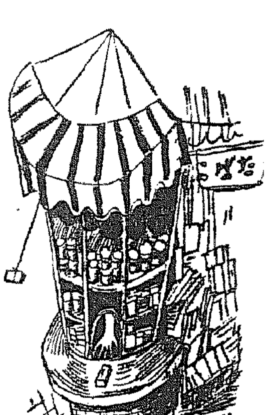

タバコのみの
歯磨スモカ

タバコ屋の娘いふこと
にやスモカ
買ふ人末
頼もしい……

定價十五錢
藥店化粧品店煙草店にあり
983

頭痛にノーシン

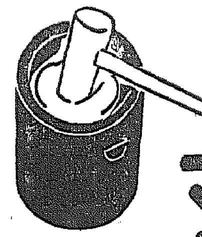

虫下し
マクニン
のみ易く・よく效いて・害がない
餅は餅屋
蛔虫は
マクニン

一回分大人	錠劑	ゼリー
	.30	.20
	.75	.50
	1.30	1.00
		2.00

株式會社 藤澤友吉商店

日本共立火災

出張所 京城府黄金町二丁目一九九（朝取二階）
出張所 電話本局1566番
出張所 主任宅龍山1638番

せき
鎮咳・袪痰（解熱劑併用）
試めせばわかる特殊藥効
甘くて飲みよいシロップ劑
コデチン
各地藥店にあり

斷乎として金を使用せず
パイロット萬年筆

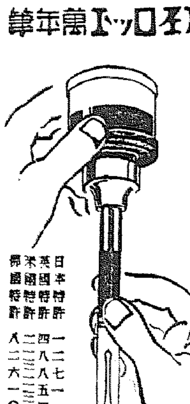

日本人の手に完成された
世界無比の發明
日英米佛特許
▼金ペンよりも書きよい耐久性の新發見
▼吸入が簡單で中のインキがよくわかる
▼修繕のいらない堅牢な萬年筆
日本特許 一二七一一八號
英國特許 四八八五四一號
米國特許 二二三三三一二號
佛國特許 八二六一〇五號
￥2.00以上

一品で五つのクリームの作用

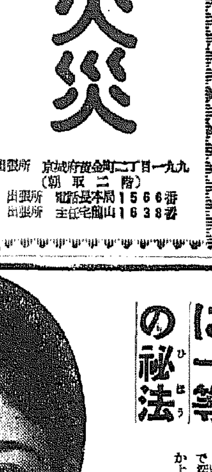

1 洗顔クリームの作用
明色クリンシン・クリームは、湯も水も全然いらず、一すりとんで拭きとるだけで、毛孔や皮膚の奥までスッキリと清掃して、今までの、いかなる方法で洗顔なさつたよりもズツと清潔な皮膚になります。アブラ顔の方の洗顔にもとれくらゐ良いものはありません

2 コールドの作用
明色クリンシン・クリームはアレ止めとしてもコールド以上の効果があり、しかも普通コールドに比して二三倍はお徳用です。

3 榮養クリームの作用
明色クリンシン・クリームには、獨特無比の綜合美容成分が多量に配合されてありますから、このクリームで洗顔なさる事は、同時に最も優秀な榮養クリームを併せ用ひたと同じ効果が得られます。

4 化粧下クリームの作用
明色クリンシンで洗顔しますと、皮膚そのものがお化粧に最も適した狀態になりますから、化粧下クリームがいりません。それに、かうしたお化粧には今までに見られない美しいツヤがあります。

5 マッサージクリームの作用
明色クリンシンは指先の快い滑り具合は從來のマッサージ・クリーム以上ですし、それに皮膚に優秀な美容成分を與へますから一石二鳥の効果が得られます。

定價 一瓶 七十五錢 九十錢 一圓四十錢

普通クリームの二三倍は御徳用

明色クリンシンクリーム

入浴前のクリンシンで見違へる程美くなる

急速度垢ヌケに一等の祕法

別人の樣に垢ヌケする新入浴美容法

入浴前にお顔にクリンシン・クリームを一寸附けておくと驚くの間にシンから垢ヌケして別人の樣に美しくなりますのでこの美容法が歐米婦人の間で盛んに流行してゐます。

▲方法——入浴前に明色クリンシンを顔から頸に輕くすり込み其儘お湯に入るのです。お湯の中でじツとしてゐると湯氣のため毛穴が充分開き、獨特の美容成分が皮膚の深部に吸收されて素晴しい美容作用を營み、一方ではこのクリーム特有の强力な清淨作用で深部の垢や汚れがグングン表面に吸着されて來ますからお湯から上る時にキツくしぼつたタオルでその汚れを拭きとります。

▲クリンシンの世界的流行
歐米に於てもクリンシンの流行は非常なもので從來の凡ゆる洗顔料やクリーム類は既に時代おくれとなり、最近の統計によりますても、クリンシンの使用額はあらゆる化粧品中の首位を占め、ために歐米婦人の美が一段と增したとさへ言はれてゐます。

11—249

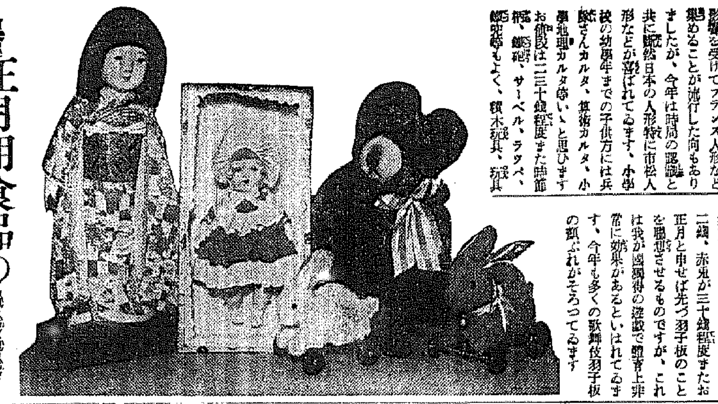

おもちやと子供服 愛くるしいうさぎ人形

子供の巻 用品(7) 歳末お買ひ物手帖

○さてお子様向きの買物は……といつて、さし當つておもちやでせう子供達にとつて新しいおもちやを買つてもらふ程嬉しいものはなくまた親達にとつても子供の成長を祈る氣持で子供の喜ぶすがたをながめてゐることほどたのしいものはありません

おも ちやといつても先づ指を屈するのは人形ですが、近年まで著しい外國趣味の影響を受けてフランス人形など集めることが流行した向もありましたが、今年は時局の認識と共に斷然日本の人形特に市松人形などが喜ばれてゐます。小學校の幼學年までの子供方には兵隊さんカルタ、算術カルタ、小學地理カルタ等いゝと思ひます お値段は二三十錢程度また時節柄、鐵砲、サーベル、ラッパ、飛行機等もよく、積木玩具、玩具のハーモニカ、まゝごと道具なども喜ばれます。繪本にも桃太郎、汽車と乗物、子供の一日等いづれも二三十錢程度

嬢ち やん達には小さいピアノの玩具もいゝと思ひます、こんどのお正月は兎の年に當りますから兎の玩具も無邪氣で面白いでせう。白兎が五十二錢、赤兎が三十錢程度またお正月と申せば先づ羽子板のことを聯想させるものですが、これは我が國獨得の遊戯で體育上非常に効果があるといはれてゐます、今年も多くの歌舞伎羽子板の顔ぶれがそろつてゐます

次に は子供用服を調べて見ますと、女兒用としては黒色のビロードのワンピースが斷然可愛らしく、毛絲のワンピースにも、茶、赤、エンジ等新春からの日常着として粋精です子供物にも大體の傾向としては軍國調の反映できちんとした無地が喜ばれ、子供用といつても決して派手なものはます〳〵姿を消す傾向があります。今年になつて新しく考案されたものには身頃と胸部とを別々の生地で刺繍したものをあしらひ、襟は小さく丸くしたのがはやるやうです、無地物に次いでは帯子織も多くて紺、鼠色が十三四歳のお嬢さんには落着いていゝやうに思はれます、お値段は女兒の五、六歳用が五圓五十錢から各種十三、四歳用は八圓五十錢から

女兒 用お正月オーヴァアにはステンカラーに毛皮つきが多く色はエンジ、グリーン思ひ切つて黒の無地をつかはれたのは時節向きでせう、男兒服の傾向は國防型の襟が多く、水兵服もぼつ〳〵出てゐます、時局に相應しいものでは軍服(四圓八十錢)の可愛らしさも抜群です、男兒用のオーヴァは毛皮つきの折襟も多く、紺、茶色が多いやうです、お値段は六圓三十錢から十九圓五十錢程度

次に これらの洋服にふさはしいお帽子もいろ〳〵ありますが、女兒用は紺のビロード地に細い赤紐の模様もほゝゑましく、赤い地に造花の飾つて白い紐つきの帽子も愛らしいものです、子供用のショールは赤と白交りの羽首巻はお嬢さん達には大變喜ばれてゐます、毛糸編もいろ〳〵あり、手袋も五十錢程度で相當いゝ品があります、暖かい毛シャツは一、二歳用から十一、二歳用まであり下衣の類ではスムースコンビネーションには鴇、白、茶色の三種あり三、四歳用から十三、四歳用まで一圓三十五錢の程度です以上あげましたほかに、赤ん坊用の服類も一切揃つてベビードレスは一圓八十錢から四圓八十錢まで、ベビー肌衣(四十五錢から)ベビー手袋、ベビー沓下などもかはいらしい品が數々あります(京城丁字屋調べ)

世界知識

☆イギリスのノッチンガムの新市長は彼のどんな集會にもアルコールを出さないと聲明しました

×

☆イギリス政府はケンヤ、タンガニイカ、ウガンダの各政府と共に五十萬磅の基金をウガンダ大學のために設け、アフリカ土人に大學教育を施すことになりました

×

☆ニュージーランドは松その他生長の速い木一億本を今後五年間に不毛の地十萬エーカーに植ゑることになつてゐます

☆歳末の心得☆

一、煙の出た贈りもの

時々笑ひ話にきくことに――あの お家から御年始に頂いた饅頭を開けたら黴が出たんですよ――。つまり、いつか他所から頂いたものを、開けて見もせずに他所へ廻し、先方では又それを他家へ廻す。かうした結果中身のいたんでゐることはよくあるもの。一ぺんで信用がなくなつてしまふのは當然でせう。――注意したいことです―

二、お客の長居

この忙しい年末に訪問したら、お互に長居はよしませう。夜遅くなつて家族に迷惑のかゝらぬやうお互に心がけ度いものです

三、足袋の汚れ

一寸訪問した場合足袋が汚れてゐるとひどく目立ちます。殊に晴着を着て行つた場合、途中で足袋が汚れたり、雪や雨でぐしよ〳〵になつた時は先方へ失禮ですから、それを見越して換備のものを一つ、必ず持参しませう(これはお正月の注意)

詰襟ワイシャツ 銃後の服飾にデビュー

(銃)後の服装に先づ服裝からと朝鮮總督府指定の國民服などが擬定されて大いにハリキツてゐる銃後の紳士服裝界に襟のついたワイシャツでもあるまいと勝なしで「詰襟ワイシャツ」が現はれました。これは平服、背官服、青年團服、防護團服その他一切の詰襟服兼用のワイシヤツで

(生)地はス・フ入りの木綿とベンベルグとが用ひてあり、色は國防色、鼠色、白色等で、お値段は一圓三十錢から三圓七十錢位までです(京城丁子屋一號洋品部調べ)

正月用食品のお値段しらべ

今年は餅米がたかい

☆……**いよく** お正月もあと一週間餘家庭では色々と買物、用意その他家内の片づけ、煤掃等で忙しいことを思ひます。今年は一體に物價も相當高くなつてゐますので、お買物、豫算もとかく狂ひ勝ちであらうと思はれますが、今年は餅米が例年にくらべて少い等といつて多量にどつと買ひ溜めをしようなどといふ考へは斷然いけないと思ひます

☆……**もち米は** 朝鮮では南鮮が主産地ですが、例年にくらべて不作のやうで今年は京城ではお餅も百匁十三錢で例年より三錢ばかり高くなつてゐます。數の子もまた例年に比して鯡が不漁でそれに人手の不足やその他、關係で百匁一圓七十五錢と前年より二倍以上の高騰振りを見せてゐます、鮭も今年は高く百匁二十八錢ごまめ五十錢、數先するめ一四四十五錢

☆……**かちぐり** 六十五錢だしこんぶ四十五錢、いりこが三十五錢から四十五錢寄こんぶ十七錢、しひたけが十匁で二十錢、おかどり白長こんぶが大六錢、小五錢といつた工合でお正月用の臺所食料品は事變前にくらべてどれもこれも一割に高くなつてゐます

苔松にバラ 朝陽のめでたさ

京城觀榮流 小西不昧

(花)器 二尺水盤 花材 島苔松、薔薇、赤南天、梅枝、立カツラ

よく茂つた島が爵かな新春の朝陽に映えて平和そのもの、如き姿を表現致して見ました、ゆるやかに静にのびた松

(な)でやかな薔薇を添へてお正月の目出度さを出しました

小型空罐を 子供の歯磨入れに

(子)供の多い家庭では洗面所に歯磨用具が散らかり勝で困りますがこれをきちんと早くまとめておくには、小型の空罐―例へば古いチエリーの罐とか味の素その他罐詰の罐を形よくして、底に錐でいくつも穴をあけ、歯ブラシとみがき粉をきちんと立てゝおくやうにするとよい

(尚)歯ブラシはよいものを長くつかふよりも安いものを二回に買つた方が歯によく、混同しないやうに區別のつくやうにしておくこと。尚毛の間に汚水が溜まつて不潔になり易いから、子供の歯ブラシは時々熱湯消毒して掃除して與へる必要があります

頭も食べませう 目ざしの効用

□めざしは、安價なために輕蔑されがちですが、榮養價の多い食品です。頭も骨も丸かぢりにするとよろしい

▽……

□發育盛りの子供、姙婦などには骨格や歯の主成分となる無機カルシウム、マグネシウムなどを含んでゐるので大層大切なものです

▽……

□酢や醬油が生臭くていやだと思ふ方は、柚子の汁、皮の卸したものなどを少々かけるか卸しこみますと、別の風味になり、美味しく頂けます

主婦の手帖

あたゝまる 蜜柑皮のお風呂

▽これから蜜柑が澤山出ます、お正月などにもお座敷に出て蜜柑は澤山召し上ることでありませうが、そんな蜜柑の皮も召し上つたあとぽん〳〵捨てないで下さい

▽家庭に風呂のある方は、この皮をさらしか何かの袋に入れ、お風呂に入れるやうになさると、同じ温度のお湯でもあと〳〵までもほか〳〵と温まつて湯冷めもしません

▽感冒の豫防にもなり大變結構です、これは蜜柑の皮の中に含まれる揮發性油が利くのです(東京藥專角倉一氏談)

紙上病院

腹が固くなる

【問】四十歳の男、食事後腹が張り固くなつて大食をした當時の様な氣分が續き相當時間を經過するも容易に軟かくなりません(氣分の惡い男)

本田博士

【答】それは慢性胃腸「カタール」だと思はれます。之れが治法としては何よりも先づ食餌の注意が必要で即ち容易に消化し易き食品で且つ比較的榮養分に富んだ物を撰り又鑛泉療法として「アルカリ」泉、食鹽泉等が適當で且つ少量宛飲用することも効果があります、其の他腹部に依る温罨法や懐爐、巴布等も良効があります藥物としては收斂劑や異常醱酵又は腐敗等の抑制劑、腸鎭痛の鎭靜劑等が必要です

肺尖の藥劑

【問】肺尖カタルで「ネオス・エー」を服用致し居りますがきゝますか、葡萄酒服用、運動療法等如何でせうか(風生)

本田博士

【答】肺尖「カタール」(初期結核)に「ネオス・エー」が効果あるかは未だ一般には認められてゐませぬ、葡萄酒を少し飲用さることは差支ないものと思はれます運動は疲勞せない程度のものならば差支ありませぬが健康の人のするやうな身體の鍛錬を目的とするやうな運動は勿論よくありませぬ、要するに本病は成るべく榮養物を撰り攝取を怠らぬやうに注意し身體の强壯をはかる必要があります

下腹が出る

【問】十八歳の中學生で陸上競技の選手、體も丈夫で體重が十八貫五百、夏少來下腹が出て來ました、何か病氣の前兆ではないでせうか(S生)

本田博士

【答】體の具合が何んともなくて十八歳で十八貫五百匁もあるやうに肥つて居られるのでしたら下腹の出ばつて來るのは其の結果だと思はれます、脂肪も度を過すと肥滿病と云つて一つの病ですがしかし貴下の現在の程度は病的とは思へませぬ從つて治療の必要はないものと思はれます

静脈瘤か

【問】腿部に「靜脈瘤」といふのでせうか、小さい豆粒位のが背黒く固つて居りますが、放つて置いて差支へないでせうか(M且生)

瀬戸病院長

【答】靜脈瘤かも知れませんが之は放擲すると血が出らなくなりますから大切にして置く事です、被角血管腫と稱するものかも知れませんが何れも放置して置く方がよろしい

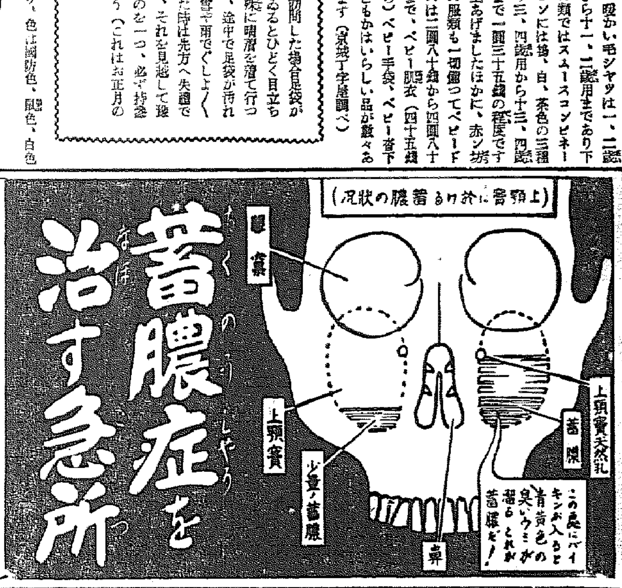

頭重、頭痛がして 記憶力や判斷力の鈍い人は…… この療法でお治し下さい

鼻は御承知の通り、頭腦と紙一重の隔りで薄い膜と隣り合つて居て、のみならず大腦の中樞と密接な關聯をなして居て、いろ〳〵の神經が鼻から腦に通じてゐるから、鼻に蓄膿症とか肥厚性鼻炎等の病氣が起ると忽ち頭腦に影響し、頭重、頭痛、のぼせ、めまひが起り、記憶力、判斷力等は著しく減退し、不眠、倦怠、疲勞を來たし、遂には怖るべき腦神經衰弱に陥る危險が充分にあります。有鼻病に心當りの方はミナト式で一日も早く御治し下さい。手輕で、簡單、効目が早く、仕事しながらでも出來るので愛用者より絶讃を博して居ります。

鼻病が治つてこの喜び……

横濱の須田秀雄氏は慢性の蓄膿に惱み切開手術をすれば手ッ取り早く治る、との勸めし、或る病院で手術を受け、一時は重荷が下りた様に安心して居つたが、その後風邪が原因で再び蓄膿症が起り、悲歎のどん底に苦しんで居つた處圖らずも科學畫報の記事中でミナト式療法を知り、以來熱心に治療に專心された結果さしも難症であつた蓄膿症を見事征服出來、學校も優秀の成績を以て修められ、只今では樂壇にその名を知られて居る。これもミナト式療法のお蔭であると須田秀雄さんから感謝の手紙が届いた。

蓄膿症が治つた

私は十年前中學時代最惡の蓄膿症を手術いたしましたが、その後暫くして再發し、依然として臭い膿汁が流れ出たり、鼻が交互に塞つたり、頭が重く、頭痛がして困つて居りました。當時雜誌科學畫報の記事にミナト式療法實驗記事が掲載されてあつたのを見て早速用ひました處、不快な鼻の通りがよくない、實に晴れやかな氣分になりました。今の鼻の膿がスツカリ取れて、勉強も面白い程續けられる様になりました。そのため有名な耳鼻咽喉科の醫學博士に診て頂きましたら蓄膿症は治つて居ると云はれ、不思議な位嬉しさの中にミナト式を想ひ出しました。手術より外に治らないと思つて居た蓄膿症が治つた此の事實は今後に一切を感謝して下さつた御先生に厚く感謝の意を表へずには居られません。(日下部)

鼻の病(お困りの方へ 無代進呈)

鼻が詰り、年中鼻汁が多く困る、鼻が臭く、匂がわからぬ、臭い匂がする、頭重、頭痛、不眠症、記憶力、思考力、判斷力鈍りお困りの方は英ドクトル新發明の最新治療法書を御一讀下さい。鼻病の見分け方、治し方、頭腦明晰になる秘訣等親切丁寧に説かれてあります。希望者は『京日』で見たと明記し(ハガキで)東京市日本橋區吳服橋三ノ七ミナト製藥所へ申込めば郵送で無代で御送り致します。

りん病ばい毒は 完全に治せ

有田ドラッグ商會主 有田音松

淋病患者は如何なる藥劑を最良とするか

それは厚生大臣を會長とし、醫藥學界の最高權威者十六氏を委員とし、慎重審議の上、その品位を認め、日本藥局方に收載し、且厚生省衞生試驗所に於て檢査封緘せる藥劑が、我醫藥界の指針となつてゐるのである。故に我が有田ドラッグの淋病藥は政府指定、醫藥學界の最高權威者選定の日本藥局方收載、同厚生省衞生試驗所封緘の治淋劑六種を主藥として配劑せる許可濟の治淋劑である 服用して何等の副作用なきが本劑の特徴である

藥の有効無効は小便を見ればわかる

淋病患者は種々の病説に惑つてはならぬ。一番注意すべきは小便である。一般素人で淋病を知るには、小便をコップに採つて見ると糸屑やゴミの様なものが浮いたり沈んだりしてゐる。それが淋系なのである。どんな藥を服んだり注射をしても、コップで小便を採つて見て淋系が直に減じない藥では駄目である。故に小便を見て淋系の取れる藥を服用せねばならぬ。藥が有効なれば淋系も減じ、痛みも膿も止り全快の目的を達するのである

淋病藥 別製 七日分 八圓 十六日分 十五圓 三十日分 二十七圓

淋病梅毒患者は種々の病苦に就ては有田ドラッグ驗藥所を訪はれよ

梅毒專門藥 有田音松責任製劑

有田ドラッグの梅毒藥は政府制定日本藥局方收載藥劑三種と一種梅毒劑を主藥とし副作用の絶無を期したる許可濟の驅黴劑にして硬明のカンソ、ヨコネの治療は勿論第一期全身梅毒、潛伏梅毒、遺傳梅毒、梅毒性リイマチス等も本劑の内服によつて排毒作用を行ひ、梅毒から來る不快症状や局部並に全身症状が漸次薄らいで治癒の目的を達し得るのである、恐るべき梅毒を予防に驅除せざる諸君は有田ドラッグの驗藥部により治癒の目的を達せられよ

梅毒藥 四圓 八圓 十四圓 廿五圓

肺病 ろくまく炎 肺尖カタル藥

高價藥と安藥は百倍、二百倍もの差がある

一般に藥と云つても安藥と高藥…〳〵の藥の價段は驚くべき差がある、百倍も二百倍もの相違がある

藥の値段に非常な高低がある所以は、藥價に於ける藥効如何と有害副作用の有無に依るのである

左に一例を擧ぐれば

●解熱劑(熱取り藥)でも一キロ瓦二圓の安物から高い上等品になると、二百三十圓もするのである(百倍強)

●鎭咳、袪痰劑(咳を止め、痰をきる藥)でも一キロ瓦七圓の安物から上等品は七百五十圓もするのである(百倍強)

●全榮養促進劑(胃腸を整へ食を進める藥)でも、五圓の安物もあれば上等品は二百六十圓もするのである(五十倍強)

●「ホルモン」劑も、二圓五十錢から、高いのになると同じ一キロ瓦で千六百圓もするのがある(六百倍強)

故に、藥効顯著で、しかも有害な副作用のないものが高價藥で、從つて價段も高く、治療上効顯著な譯である

我が有田ドラッグの驗藥は既に公衆せる如く、有効高價藥の配劑と自然療法の綜合的療法で多數の全快者を出してゐる譯である

特製治肺劑(八日分)十回 十六日分 十九圓

別製治肺劑(八日分)十五圓 十六日分 二十八圓

●有田血液素 五圓●

全快者發表の藥 高價藥配劑

有田ドラッグ專賣所々在地

京城 一郵便本局前 一竜山除兵町
平壤本局前
釜山幸町一
群山驛前通
全州高砂町
光州本町三
木浦榮町二
大邱弓町
馬山京町三
麗水港
浦項本町
衆二浦本町
鎭南浦濱頭里
海州南本町
新義州桜町
元山本町三
成興軍營通一
羅南生駒町

胃酸過多・胃潰瘍に

ノルモザン錠

胸やけ、噯氣、空水、空腹時の胃痛……は胃酸過多症の證據です。

右の樣な胃酸過多症狀は早く治療しないと慢性的にいつも繰返す樣になり、しかもその連續の後には遂に胃潰瘍が來るのです。

治療法としては飲食物の攝生、適度の運動、生活の規則化等が擧げられますが何よりも適切な制酸劑の服用が肝要です。

最も進んだ制酸劑

制酸劑として具備すべき條件は①胃中の余分な胃酸を除去することと②胃壁を胃酸に刺戟されぬ樣に保護することと③胃酸の分泌量を調整することにあります。

右の諸作用が含まれて初めて對症的にも病原的にも治療目的が達成せられるわけです。

ノルモザン錠(主効分は珪酸アルミニウム)はこれ等の諸條件を具備する最新の制酸劑として胃酸過多の早期治療に賞用されます。

効能 胃酸過多、胃潰瘍、溜飲、胸やけ、噯氣、生水、胃痛、胃カタル、便秘、惡酔、宿醉、船暈、車暈。

藥價 三日分(五〇錢) 七日分(一圓) 十六日分(二圓) 一月分(三圓五〇) 二月分(五圓)

小粒ノルモザン 三日分(七〇錠)三〇錢 七日分(一八〇錠)一圓 十六日分(三六四錠)二圓

發賣元 大阪市道修町 株式會社 武田長兵衞商店

武田發賣品

京日中鮮版

時局なればこそ 重要性は倍加
咸中線促進運動再燃

【咸興】裏日本各港と新興滿洲國を連絡する大動脈線、咸中線鐵道敷設問題は從來咸中線鐵道促進期成會が中心となつて裏日本各港並に滿洲國側との緊密な提携の下に猛烈な促進運動を展開しつゝあつたが偶々時局關係で當分保留の番目に逢ひ、ひよつとしたらそのまゝお流れになるのではあるまいかと、促進運動そのものに對する悲觀論が擡頭するに至り折角猛烈だつた運動も何時の間にか鳴りを鎮めるやうになつた、だが最近北鮮における一港中心主義、即ち羅津偏重主義が直接張鼓峰事件を契機として、再檢討されるやうになり、當然來るべき問題として第二大動脈線敷設の重要性が一部有識者間に論ぜられるに至るや俄然、同期成會では、沈默を打ち破り、從來ややもすれば輿論そのものゝみにこだはりがちだつた運動方針を一變し、咸中線の再認識即ち同鐵道の重要性に對する徹底的見解を根本的に是正すると共に時局下なればこその絶對的重要性を大いに宣揚し、これまでの陳情主義を捨て、直接議會に乘り出して一大政治運動を捲き起さんとしてゐる、しかも本鐵道は内地下關以東より中部滿洲に達する最短距離の線路であるのみならず、本線の基礎となるべき西湖津（興南）港は城津以北の各港の如く、夏季における颶風の襲來なく、冬季の結氷もなく、多數の船舶にとつて最も容易な港で、一朝有事の際は裏日本各港は勿論、阪神方面よりの軍事輸送上最も重要性を有してゐる、そこで從來の如く時局にこだはることなく、もう少し眼を開いて非常時であればこそ大いに促進すべきだと積極的な運動を展開すると共に羅津中心一點張りであつた以前なら兎も角、その缺陷が全面的に指摘され同港以外の清津港を有すると第二動脈線の必要性が彌が上にも昂められつゝある折柄、咸中線敷設に關する再認識を徹底的に強調することは本線促進の最先決問題であると、同期成會では目下陣容を整へこれが具體的對策を練つてをり、一方本府當局に對し猛運動の基本工作につき指示を要望してゐる

農校敷地から 石炭脈發見
早速採掘の許可願ひ

【順天】學校の敷地から石炭層を發見したといふ時局に相應しい快ニュースがある——順天公立農業學校は本年四月甲種學校に昇格したが、敷地狹隘のため學校裏の水田を地均らし諸般の敷地擴張地約四尺の地下から炭脈が流れるのを去る十六日發見したが、炭層は約一尺四、五寸の厚さで、附近は順谷里から右鮑里の山一帶に亙つて分布してゐるらしく、現在のところ炭質は潤炭及泥炭に屬してゐるが學校では直ちに本府に對し附近百萬坪の採掘許可願を申請、同時に實地調査中であるが、早くも部落民に好話題を投げてゐる、右につき井田校長は語る

大變な事になりましたよ、掘つた石炭を燃やして見ると實によく燃へますよ、許可が下りたら早速株式會社にして採掘するですな、さあ會社の名前は順天天然炭株式會社にしますかなあと職員一同と大喜び

勇士遺家族に 年末の贈り物

【春川】江原道軍事援護會では戰勝第二年歲末に當り道內の戰歿軍人、應召並に現役軍人、志願兵の遺家族全戸に對し金剛聯合會長の名で鄭重な贈物を行ふと共にそれぞれの贈品を送ることになつた、贈品は既に京城の各百貨店へ注文、各郡へ發付の手配を濟ましてゐるが、現品到着次第愛國聯盟分會長（郡守）と同役員（警察署長）から道聯盟會長（道知事）に代つて贈呈のはずである、なほ道聯盟會長は廿日付で道內戰歿遺族全戸に慰問文を送つた

黄海道の棉景氣

【海州】黄海道では事變下の重要業務たる棉花の大增產計畫遂行のため全機關を擧げて大活動中であるが本年度の如きは實綿共販五百萬斤を目標として道郡、技術員總動員の督勵の結果、豫定の通り五百萬斤を突破するに至つたので廿一日道廳に道、郡、組合等の關係技術員を各方面關係者を招待して本道の新記錄を祝する五百萬斤共販突破の祝賀會を催すが、これに先だち二十日は午前九時から關係技術員の打合會を開催した、來場者は高橋西鮮支場長、小野寺副局技長以下關係郡部長、郡技術員、組合職員、副防、京城棉等の代表者、本府農務官など多數參席、道知事の訓示について指示、及び打合に入つた

（指示事項）昭和十四年度棉花增產計畫實行並に實施取締規則の運用（打合事項）擔作豫定地選定及び自家採種圃設置調査、陸地棉の栽培獎勵

石を着る時代が來ます
「硝子から綿」の三品に成功

【羅南】綿織に取つて代つた（ステープル・ファイバー）の製品化が一段落した今日、代用品はそこら中に轉がつてゐると早い話が硝子からだつて立派な絹が出來る、ただ問題はコストだが——日本マグネサイト化學工業會社（城津）では最近硝子並に硅石、マグネサイトから石綿を製出する研究を遂げてゐるが試驗の結果本物の石綿にも勝る立派なものが出來上がつた、少しザラくするが本綿の代用品にでもならうかといふ立派な人工綿、さて其の造り方の道程

先づ硝子又はマグネサイトを溶解して非常に壓力の高いもので吹き飛ばすか、又はこの溶液を小さいパイプから放射させて繊維状の綿を造る、つまり市井にある電氣館の手法である

果してこれが企業として理想通りに行くならば或は石が着物になるのも遠いことではあるまいとの話

麗水・京城間の 直通列車を運轉
明春四月には實現か

【全州】全羅線（麗水—裡里間）開通以來から裡里で乘換へ湖南線に乘してゐるため乘客の不利不便は相當なものであるため機會ある毎に直通實現を陳情して來たが、實現を見ず今日に至つてゐるが來る四月のダイヤ改正には是非とも實現すべく目下關係當局も計畫を進めてゐるが近くこそは實現する模樣である

貯蓄報國座談會

【平昌】郡では去る十八日午前十時から貯蓄報國實行座談會を公會堂で開催、道から金融組合理事が臨席し、成郡守統裁の下に先づ國歌合唱、皇居遙拜を行ひ、戰歿勇士の英靈に默禱を捧げた後座談會に移り午後四時盛會裡に終了したが出席者は邑面長、警察署長、郡書記、各里區長、婦人會員及び金融組合職員等三百餘名であつた

春川青訓視察

【春川】青年訓練所はさきに十九師團査閲官大佐及び第七十三聯隊長の査閲に好評を受けたが更に廿一日十九師團司令部職監吉良歩兵中佐の一時

江原道の學務豫算
鐵原高女、職業校の新設など
掛引ない百六十萬圓

【春川】江原道明年度の學務豫算總額は本年度の百二十萬圓よりざつと三十八萬圓增の百九十八萬圓で初等學校費が九十一萬圓程度、五ケ年擴充計畫の第二年目で既定方針通り小學校百四十一學級、簡易學校二十一校の新規豫算として三萬二千圓が計上された外は既設學校の經常費豫算であるが、中等學校は六十六萬圓、この中に鐵原高女、春川農業學校の設備費三萬圓が加はつてゐる、但し鐵原高女校と職業學校新設豫算は增築所未定の職業學校と技術設備費中には國庫補助の外に地元民の負擔二十五萬圓が含まれてゐる、この外教師關係方面の豫算を加へて掛引きの餘地ない必要豫算として查定の難關を無事パスするものと見られてゐる

京義線複線 工事第三區
愈よ近く着工

【金村】京義線複線工事は第三區の山、金村、汶山間はいよいよ今月中旬京城中村組に落札、近く着工の運びとなり、去る十九日から前記中村組の中川氏以下諸氏來金し工事準備にかかつてゐる、總工費は十一萬圓、區間は山、汶山以南、一千米の地點から汶山驛以南二千米の地點まで十八キロで遲くとも昭和十五年四月までには竣工の豫定である

固城の國語熱

【固城】鐵心內鮮一體の旗の下に國語普及の徹底を期するため郡では道の方針に順應して管內小學校十四校に邑面國語講習所を一齊に開講、去る十一月中にいづこも開講

全北合同無盡
新春から開店

【全州】既報、全北の三無盡の合同問題はその後各社の首腦者の間に協議の結果いよいよ一月一日から開業の運びとなつたが、これに關する本府との了解打合せのため植原內務部長は海老原銀行課長と共に二十日夜行で上城した

永同管內の酒造高

【永同】稅務署管內永同、沃川、報恩三ケ郡に於ける昭和十三年度の朝鮮酒釀造石數は藥酒、濁酒を合せて二萬九千四百八十石八斗四升一合に達した

したが稼業生七百八十五名のうち四割以上は全部家庭婦人で實業校の六十八名は全部家庭婦人、しかも四十歲を超えた婦人、乳呑み兒を抱へての御勉強ぶりには部落婦人の目覺めた時代意識が流れて銃後に力強い感激を投げてゐる、この外最異奏で勉學してゐるもの八百四十名といふ頼母しい數字を示し、更に郡が十一年度から六年計畫で全部落に亙り設置中の更生學會も既に九十七ケ所實現、この人員實に三千八百十一名に達し理事當局の指揮よろしきを得て銃後啓蒙運動はますます素晴しい實績をあげてゐる

昔なつかしの 「ドン」砲盗まる
仁川府民ががつかり

【仁川】世智辛い世の中、遂に大砲までが盗難にかかつた……もと仁川府民に午報を傳へてゐた懐しのあの大砲も時世の移り變りとともに「ドン」がサイレンに代つてからは仁川觀測所構內で徒らに身の不遇をかこつてゐたが、約二十貫もあるその砲身だけが、何時の間にか盗み去られてしまひ廿二日仁川署に大きな盗難屆が提出された、この大砲は日露戰爭の鹵獲品として將來保管するため近く適當な場所に移されることになつてゐたもので、何しろ重いもので一人ではどうすることも出來ないはずであるから、二三人がかりで車にでも積んで搬出されたのではないかと見られて、府民に親しみ深いものだけにその原型が傷つけられはしまいかと一般から案ぜられてゐる

水原にも木炭飢饉深刻

【水原】木炭飢饉深刻……目下邑內では何處の燃料店に註文しても一俵の木炭も買へない木炭飢饉で、この飢饉に市民の惱みはいよいよ大きい、何といつても生產不足のため他地方からの購入は不可能で僅かに龍仁方面からの仕入れを待つのみであるが、これも生產不足に加へ輸送が迅速に行けれないので少々の生產があつても搬出不可能の狀態である、今後ますます寒氣の進むにつれ何等かの對策を講ぜねば水原市民は越年も出來ない飢饉に苦しんでゐる

槐山市街實測

【槐山】市街地整理計畫を樹立するため忠北道土木課員數名が來槐し目下市街地の實測に從事してゐる

鮫島校長榮轉

【水原】水原公立農業學校長鮫島二三氏は今回慶尚南道公立農業學校長に榮轉、廿二日赴任する、氏は昭和十一年七月福山商業學校から着任、水原農業學校長として三年有餘同校諸般の設備完整と子弟教育に盡瘁する傍ら在鄉軍人分會長、防護團副會長として非常時局に盡した功績は多く一般から惜しまれてゐる

穀檢所長ら送局
收賄して檢査に手心

【議政府】既報、楊州警察署に拘引された議政府穀物檢査所長銀崎文吉、同所主事小池國藏兩氏に對する同署の取調べは一段落を告げたのでいよいよ廿日身柄と共に京城地方法院檢事局に送局した、銀崎所長は小池から昨年秋以來今年秋までに四回に亙り現金四百五十圓を、また昨年には米穀肥料の商品券を、更に今秋は白米、麥酒等を收賄したもので、小池はこのため同檢査所で特別の便宜を與へられ、同業者間の規約を無視して自宅檢査を受けるなど、一般業者の非難の的となつてゐた

虚禮を廢して
全忠北道職員の新年祝賀會

【清州】忠北道廳では虚禮廢止を徹底させ一般民衆に範を垂れるため元旦には正午から道廳會議室で部課長以下雇員に至るまで全職員揃つて新年祝賀會を開催することに決定、費用は高等官並に奏任官に課長以上の幹部が負擔することになつてゐるが、かくして新年の廻禮を廢すると共に職員間の廻禮並に幹部の部下に對する歳暮も廢止しようといふのである

半年分の 滯貨殺到
平壤驛汗だく

【平壤】驛裡の運送業者に有難迷惑な貨物の山——押し寄せる年の瀬もあと僅か十數日と迫した最近平壤の諸貨物は怒濤の如く押し寄せなほ何分の不通もないのを遺憾とせ

を見ると同時に買ひ越した入植、スフが主なものである現在朝鮮運送平壤支店だけでも日に五千件以上を取扱ひ之を前年同期と比すと五割位の激增を見せてゐるが之の激增は商品の增加は勿論正月需要の商品であるの關係上今年末ばかりでなく正月一杯も同步調を保つ模樣であると

職業學校の獲得
春川郡各團體猛運動

【春川】江原道學務課では時局の要求に沿つて道內に職業學校を新設すべく既に新年度豫算面にこれを計上してゐるが、果してこれが何處に出來るかは道民關心の的で春川郡民は一道の行政中心地であり教學方面の心臟をなしてゐる春川に當然設置されるものと見て學校、官、商界、當局の喜憂を待つてゐたところ、今年も特に雜れんとする

國境は零下四十度

【咸興】半島の極寒地帶中江鎭から二十日咸南道に達した報告によると最近國境一帶の氣溫は急降して水銀柱は零下四十二度を示し、鴨綠江は既に結氷五尺に達し、特に林地帶は積雪三尺に及び、吹溜りの如きは一丈にも達する有樣で、この極寒を利用する對岸の匪賊は愈よ蠢動を始め、これが警備にあたる第一線警察官の苦心は筆舌に盡せぬものがあると

鐵飢饉の緩和に 屑鐵の再生熔爐
全北廢物協會で新設

【全州】全北道では從來年額約五千トンの鐵屑を內地に仕向けてゐたが、配給統制による道內の鐵飢饉を緩和するため道屑物協會では來る廿一日頃道內の鐵屑組合代表者を招集して左の事項に亘り協議會を開くことになつた

熔鑛爐の新設▲右熔爐の新設場所▲右新設資本▲再生工場の件等であるが熔爐の新設場所に就いては、群山か全州のいづれかに決定を見る模樣であり、再生工場は現在各地鐵工組合下の鑄物工場を擴充實現してこれに充當するか或ひは大工場を新設するか、相當議論が豫想されてゐる

炭增產七十八萬貫

【咸興】銃後における燃料國策の重大使命の下に咸南道山林課では明年度に一躍七十八萬貫の木炭を增產すべく、目下計畫を練つてゐるが、即ち道では新興郡永高面ほか八ケ所の東栗木炭生產地に生產獎勵金として製炭指導費七百二十圓、築窯費七千三百八十圓、搬出路開設費九千圓、都合一萬七千圓を國庫から補助を仰いで分配し、一方國有林野から二萬六千立方米の炭材を貸與して大々的增產を圖る筈

先生も颯爽と教練
忠北教育研究會、好ましい計畫

【清州】邑內各學校職員を網羅した教育研究會では學校教練と規律操作を圖るため新年早々からひと月數回、各學校全職員參加の上教練を實施することとなり目下具體案を練つてゐるが、同研究會では學校職員の強敵的訓練と規律ある生活行動を徹底させるに止まらずこれを他の職員並に兒童に及ばさうと目論んでゐる模樣で、その好果を期待されてゐる

宮永聯隊長着任

【羅南】張鼓峰事件で智勇兼備の名部隊長としてその名を鳴らした田中大佐の後を襲ひ羅南師團に轉補された新任山砲二十五聯隊長宮永喜世中佐が十八日着任した、着任後直ちに兵舍を巡視の上重要な問題を研究し實際的で次の如く語つた

羅南はこれで三度目です、大正四年頃見習士官で約一年お世話になり、二度目は昭和九年から昨年の暮まで、僅か一年振りに今回またやつてきたのだから別に新任地といふ感じも湧かないが羅南とは切つても切れない因緣でもあるやうに思はれる、今度の轉任は全く突然だつた、この邊に相當古株で脚利きの連中の來る處で私のやうな者の出る幕ではないよ、別段大變な抱負とか理想とかいふことはないが兎に角微力の限り訓練を續けて、いざといふ場合には正勇山事件に倣る働きが出來るやうに準備を整へるつもりだ、この點部隊長とも同意見で今直ぐ役に立つといふ訓練を積むことに努める覺悟である、正勇山事件に於けるこの部隊の働きは内地方面でも評判が高いよ、まあむづかしいことをいふことはない、たゞ「やる」といふ點だ

梅原主任榮轉

【清州】朝鮮製絲會社清州工場原料主任梅原爽太郎氏は今般同社鳥取工場に榮轉することになつたが、氏は昭和九年一月清州工場勤務となつて以來五ケ年間、同工場事業發展のため盡瘁した功勞は多大で明朗な性格の持主だけに內外の氣受けも非常によく後任には同社舞鶴工場勤務の小岡信治氏が來任の筈

新義州に吳服組合誕生

【新義州】府內の吳服商ら七店では時局に鑑み商業報國の實を擧げ商業道德の向上、共同利益の增進を圖るため今回吳服商同業組合を設立、組合長には菊原秀一氏が就任

職業學校の獲得 related:

面長會議

【藤川】郡では各面の時局認識徹底を圖るため去る十八日午前十時から郡會議室で各面長會議を開催した

少年の轢死

【鐵山通】二十一日午前十時半頃ぎ元州日乃出自動車會社所有の五五一號自動車を運轉手李吉參（二七）が操縱し市內西町の十字路を進行中某公立普通學校生（五）の長男を轢き即死せしめた

講演

【沃川】沃川郡守は去る十八日沃川面內の銃後報國講演會の頭部を轢き即死せしめた

人の動き

▲宋江原道産業部長 原州、京城へ出張中の處廿一日歸任
▲大石新之助氏（江原道學務課長）廿日から鐵原、平康、通川、高城、江陵、三陟、寧越の管內を初視察、卅一日歸任の豫定

◇清州講習會終了式【清州】時局製糸會社清州工場では來る廿九日午前十時から同工場內講習會の終了式を擧行

講演【沃川】沃川郡守は去る十八日清川面内の銃後報國講演會の頭部の時局に關する講演を行つた

シネマと演劇

劇館【仁川】廿三日から晝夜二回 松竹京都映畫、衣笠貞之助原作脚色監督「大阪夏の陣」阪東好太郎、林長二郎、高田浩吉、山田五十鈴主演▲新興大泉映畫、久松靜兒監督「二人は若い」河津清三郎、高津慶子、古川登美主演▲就職美談映畫「皇軍至誠の突擊」（總進日本）（陸下二十卷）

愛館【仁川】廿三日から三日間（晝夜二回）▲日活京都映畫山上伊太郎原作脚色、稻垣浩監督「出世太閤記」嵐寛壽郎主演、月形龍之介特別出演、尾上菊太郎、河部五郎、市川正二郎助演▲佛國西トビス映畫 東和商事提供チャタフエデ監督「ミモザ館」フランソワーズ・ロゼー、ポール・ベルナール主演▲大朝、パラマウント、ニュース

水原劇場【水原】廿三、四日二日間▲朝鮮發聲映畫大會放送劇「愛をたづねて」「國の光」「新花琴」（邑內整理）

清州劇場【清州】廿三、四兩日間▲日活時代劇映畫「海坡船」尾上菊太郎、花井蘭子主演▲日活現代劇「嗚！友田伍長」北龍二、花柳小菊主演▲同、北海は招く▲その他ニュース

浪花莊 新築落成 御披露

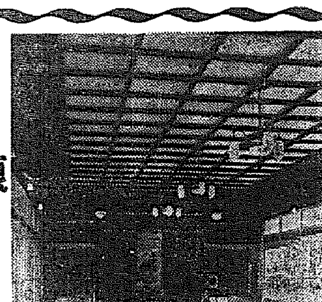
百疊敷の大廣間

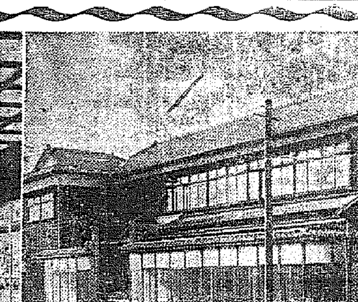
浪花莊全景

社交の殿堂……古典建築の粹……浪花莊成る……を蒐めた純日本式に文化設備の極致を施したるところ豪奢な輪奐の美とは恐らくその北鮮隨一の壓卷であらう。加ふるに腕自慢な板前仕込みの料理人京人形を思はせる舞妓、美妓を合せて三十名の豪華陣こそは旅の無聊を慰し又社交場として必らず滿悦を與へるであらう。

建坪 二階建三百五十坪
總工費 十五萬圓
客間 十六室
百疊敷の廣間祝光演舞と暖房裝置等

浪花莊
山野隆祥
城津本町
電話一〇六・四五〇

贈るに便利 貰つて重寶 贈答品案內

のむら

ぜひ御選び下さい 優良數物 年末年始の御贈答品には のむら履物店 京城本町貳丁目 電話本局(2)四九二九番

純長崎カステラ 松露堂 甘栗 風月堂 京城本町二丁目 本町二丁目二四 電本三六八五

鰹節製造削節原料製造卸問屋 マル山商會 京城府本町三丁目三 電話本局長2三六八一番

砂糖、罐詰、鰹節 澁谷商店 京城府本町一 電本七七一番
阿膠 橘屋 本町二 電本二九二

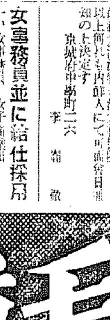
文化の光り
トンボ鉛筆
舶來品を壓す本邦鉛筆界の最高品！
各種御用ある文具店百貨店にあります。
製圖用 事務用 筆記用 色鉛筆

京日案內

醫學博士 渡邊晋 皮膚泌尿性病科 電本894

和英 タイプ印書引受 一般書類を最も早く打つて上げる所 南大門通丁子屋前 京城ライター印書社 電本〇四〇番

女兒 京城本町二ノ三 家庭の都合で差上ぐ 西

事務 員採用 京城内地に引揚げする中等學校卒業程度以上の者 面接の上採用

賣家 京城府内 詳細は本社へ

特別案內 採用

女事務員並に給仕採用
一、女事務員 女子商業卒業
一、給仕 小學校卒業十五六歳迄
何れも保證人二名を要す
自筆履歷書郵送の事、面會日追つて通知す
日本生命ビル一階 京城府 若井商店 株式會社

新繊維には新洗劑 スフ・毛織洗ひには モノゲン

近代人の赤毛から 白毛染 納言 ナゴン

白毛染の理想達成
今迄の白毛染の樣に視力、心臟、腎臟、血壓等の恐るべき健康障害を起さず、ナゴンは粉末只一品で立派に人間本來の黑髮に染まる、安全無害の白毛赤毛染です
永年使用しても
◆絶對に視力が衰へず
◆心臟や腎臟が弱らず
◆血壓が高くならず
◆頭や首筋がこりません

帝國醫大無毒證明
ナゴンは大阪帝國醫科大學、其他專門家によつて動物實驗の結果、誤つて飲んでも無毒である事が證明されてゐます。安價なものに迷はず、一生の健康や毛髮のために今直ぐナゴンを御愛用下さい

粉末只一品 水で溶いて直ぐ染まる
專賣特許 製法

大阪市東區南久寶寺町三・宇野達之助商會發賣品部・定價四〇錢・六〇錢・大・特製・十回分の稅金を加算

固形タンゴドーラン

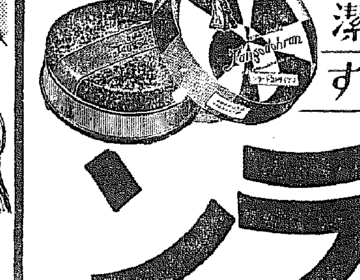
40セン
70セン

キツの美しい極微粒子コナ白粉を携帶至便に固形したモダンな七色白粉です・ピロードパフ付

絶對こぼれず・お膝を汚さず・鏡台も清潔

使用感の魅力で刺激のお化粧が樂しめます

發賣元 大阪・東京・宇野達之助商會 株式會社 本ルーメ島園

皮膚滲透性の強いホルモンの作用で

肌アレを防ぐ

シワ・タルミ……
一般皮膚障害の
豫防はもちろん！

國產最優良の
榮養クリーム

クラブ美身クリーム

專賣特許
皮膚滲透性の強いホルモンの特許
第一二三六四八號
第一二五一八三號
第一〇七五一二號

手當一つでこんなに違ふ

肌アレ・雪ヤケの皮膚を擴大すればこんなになつてゐます。クラブ美身クリームのホルモンですぐ良く前にもました健康な肌にできます。

皮膚の手當を誤ると氣孔にホコリやアブラがこのやうにたまり皮膚障害の原因となります。クラブ美身クリームでマッサーヂをなさつてください。

これは健康な皮膚を擴大したものです。クラブ美身クリームをお使ひになれば誰方でもこのやうになめらかな美しい皮膚になります。

ホルモンによらねば、持續的な若返り効果は期待できるものではありません。單純な油脂などを皮膚に塗つたところで、水仕事や洗顔をなさつたぐらひで直ぐにも肌アレをすることになるではありませんか！ この際皮膚の健康法を根本的に改善して皮膚の健康を一層增進して下さい。

★

クラブ美身クリームをお使ひになつてゐらつしやいますか？ 肌アレ、シワ、タルミ其他ヒビ、シモヤケの常習の方々はこれがなくては冬が越せないとまで……愛用してゐらつしやいます。左の實驗表をご覧になれば判るやうにクラブ美身クリームのホルモンは更に更に滲透力が強くなつたのです。ですからお使ひになればすぐホルモンが皮膚の内部に豊かな榮養となるのです。その上クラブ美身クリームは獨特の殺菌藥理作用を兼ねてゐます。肌アレを防ぐのはもちろんのことヒビ、シモヤケなどにかゝるうれひがなくなります。すぐお使ひ下さい。

★

更にクラブ美身クリームを白粉下にいたしますと健康化粧下がすぐできます。特にスキーなぞにお使ひになりますと雪ヤケを防ぐことは妙です……

注射に匹敵する……クラブホルモンの威力

特許の綜合ホルモンを幼若ラッテに、塗擦注射内服・各一日二回、五〇單位宛十二日間）が發せる子宮重量比較表

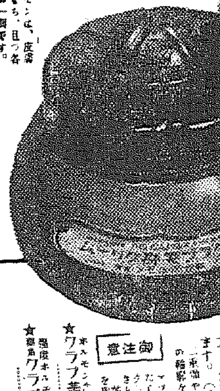

クラブ美身クリームやクラブ乳液等に應用した專賣特許の綜合ホルモンは、皮膚塗擦によつて皮膚から完全に滲透し、注射に匹敵する若返り作用をもち、且つ各種の皮膚疾患の治療に顯著な效果をもつてゐます。右表は動物試驗の一例です。

ホルモン……マッサーヂ法

これが筋肉の方向に基く最も正しいマッサーヂです。特にお疲れの朝や御入浴後に毎日お續けになれば綜合ホルモンの作用と共に自然にお顔が若く美しくなります。

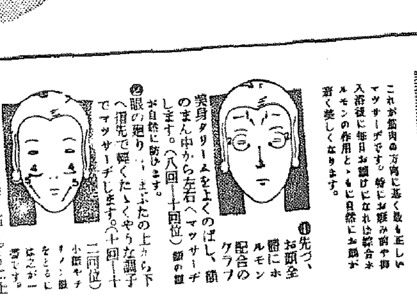

①先づ、お顔全體にホルモン配合のクラブ美身クリームをよくのばし、額のまん中から左右へマッサーヂします。（八回—十回位） 額の皺

②眼の廻り…まぶたの上から下へ指先で輕くたゝくやうな調子でマッサーヂします。（十回—十二回位） 小皺やタルミ、皺をとるにはこれが一番です。

③鼻は兩側を螺旋を描くやうに上へマッサーヂします。（十回—十二回位）この部分の脂肪の分泌を防ぎ、白粉のツキを良くします。

④小鼻と口許の部分から耳の方へ少し強めにマッサーヂします。（十二回位）口許の皺も防ぎ、血色がよくなり、ふつくらした美しい頰になります。

⑤頰から顎へかけて、少し力を入れてマッサーヂします。（八回—十回）二重顎やたるみを防ぎ、お顔の輪郭をひきしめます。

御注意 マッサーヂがすみましたらホルモン乳液であとをふきとり、もう一度クラブ美身クリームで榮養を與へて頂きます。

★ホルモン含有 クラブ美身クリーム……三〇セン以上各種

★最高ホルモン含有 クラブ美身クリーム……一円八〇セン

銃後女性は健康化粧……

日本女性の肌を基調にした健康化粧法がこれです。殊にキッサーとした化粧ヤガサはさすがに一日もかゝされぬクラブ式身ダシナミとなどこでも評判になりまつてゐます。

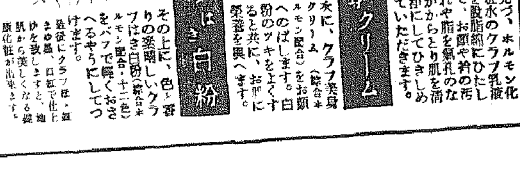

クラブ乳液 先づ、ホルモン化粧水のクラブ乳液を脱脂綿にひたして、お顔や衿の汚れや脂を氣孔のなかからとり肌を清潔にしてひきしめていただきます。

クラブ美身クリーム 次に、クラブ美身クリーム（綜合ホルモン配合）をお顔へのばします。白粉のツキをよくすると共に、お肌に榮養を與へます。

クラブはき白粉 その上に、色と香りの素晴しいクラブはき白粉（綜合ホルモン配合・十二色）をパフで輕くおさへるやうにしてつけます。最後にクラブ頰・眉墨・口紅で仕上げ致しますと、肌から美しくなる健康化粧が出來ます。

★お化粧おとしは…… クラブ乳液を脱脂綿につけてぬぐひその上にクラブ美身クリームで榮養を補給してください。

C—72

内鮮満支の通信網 本年度内に增設

銅線に結ぶ東亜ブロック

【東京電話】東亜ブロック結成の進捗に伴つて内地大陸間を往復する電報は最近飛躍的増加を來し將來も益々増加の趨勢にあるのでこれに對應するため遞信省では大陸への通信網整備擴充を企圖してゐたがいよ／＼本年度内に鮮満支方面に對し有線電信回線十一回線を增設することとなり朝鮮へは從來無線四回線有線八回線あつたのを今回東京—京城、大阪—釜山—京城三地間に各一回線宛增加することとなつた

中途退學待て！ 義侠の學資援助

"平和念善會"生まる

半島學界に朗話—京城堅志町六〇平和堂商店社長李根澤氏は去る四月本府が斷行した歴史的學制改革に感激、微力ながら自分も何か半島學界に盡したいと近親者と相談をすゝめてゐたが、現在各中等、專門學校の生徒、學生の中には學費の不足から卒業の榮冠を明日に控へて涙を呑んで中途退校の悲運に泣く有爲の青年が相當多數あるのでこれら不幸の學生を援助、立派に卒業させて國家のため盡してもらひたいと、この程"平和念善會"を組織、明けて聖戰下の第三春から全鮮各中等學校專門學校長の推薦による學生、生徒中から毎年百名宛を選拔毎月十圓宛學資の補助をなす事に決定、廿二日各學校長宛推薦方を依頼した

なほ昭和十四年には一月から百名を選拔給費する外三月の卒業と同時に四月から更に百名を選拔給費する事に決定した

給費分の期間は李社長個人の財産で賄行するが將來は同店を網合して財團法人となし不幸の學生達を收容する無料寄宿舎の計畫をすゝめてゐる【寫眞—李根澤氏】

校洞小學校の奉安所修祓式

京城校洞公立小學校では廿二日午後二時から竣工した同校奉安所の修祓式並に奉安式を擧行、稲荷校長、韓萬熙父兄會長を初め、京畿道、京城府等からも關係者多數參列、所前に奉戴を誓つた

保健所の建設へ

結核都市の汚名を雪ぐ

結核都市の汚名を京城から拭ひ去らうと京城府衛生課では現在の試驗室を擴張、衛生相談指導へ積極的に乘出さうと結核相談、花柳病相談、衛生指導、衛生試驗の各部を綜合した保健所を建設すべく具體案を練つてゐるが、豫算の關係から大規模なものが實現出來ないとしても人口一萬人に對して五十四人（内地人四三、朝鮮人一一）と云ふ驚くべき狀態にある京城の結核禍を防遏するための結核相談所だけでも明年度内に新設したい意向で計畫を進めてゐる

癩と微溫患者の治療では内地よりも遥かに進んでゐる朝鮮に結核患者の對策が完備してゐないのは遺憾とし、内地同様の結核豫防令を朝鮮にも實施

法的規制に基く實際に相談所の機能が發揮されゝば目下の患者を限り發揮すると共に衛生指導員を部落へ進出させ、從來の如く文書や宣傳ビラによる豫防知識の普及から、直接的な實際指導によつて正しい結核豫防と完全な治療法の徹底を府民へ呼びかけようといふ

京城商工會議員 秘に阿片吸煙

麻藥取締違反で送局

京城商工會議員である京城鐘路三ノ五綢緞布商呉重根（さ）は堂々たる資産家の看板にかくれて麻藥を樂んでゐる事を鐘路署員が探知數日前與を檢擧すると同時に家宅捜索を行つた結果多數のコカイン、阿片をはじめ吸煙器を發見押收して取調べをすゝめてゐたがこのほど取調べもすんだので麻藥取締法違反として廿二日書類と共に身柄も檢事局に送局した【寫眞—呉】

動題寫眞『朝陽映島』 印畫募集けふ〆切

淑明女子專門 認可 明年四月開校

かねて設立認可申請中の財團法人淑明女子專門學校は二十一日付を以て總督府より認可となつたので同財團では三井物産京城支店の寄附による同社事務所を京城府黄金町二丁目四二ノ一に千坪一萬七千四百を移轉改築し明年四月開校することになつた

牛車轢かる

廿二日午後七時五十分ごろ平南勝湖里京城經大同江、勝湖里間中和街道踏切で進行して來た列車の直前、横切らんとした牛車が同列車に觸れて牛は即死、車體は大破し牧手は重傷を負つた、目下平壤驛道路府室で手當中だが意識不明で身許不明

恒航空會社從業員獻金

廿一日京城驛乘務檢查員… 空車會社從業員一同は就業獎勵週間最終日を期して夫々醵金、國防獻金として六十圓傷痍兵獻金として三十九圓を獻納した

ナチス女性憧れの的

ヒ總統のハウスキーパー

ヒトラー總統を取巻くあまたの女性—といへばひどく艶つぽいが、どういたしましてヒ總統に關しては只一人の女性がいともつゝましく話題の焦點となつてゐるに過ぎない、獨逸の女性たちに言にせれば—"この幸福な彼女"はマリー・シンドラーさんといつて、ヒ總統が政務の餘暇に好んで出かけるババリアのアルプス山中にあるベルヒテスガーデン山莊のハウスキーパーとして働いてゐるのだが、この山莊からめつたに表に出ない彼女が、たま／＼友人の宅を訪れたところを寫したのがこの寫眞たあたかもよし、彼女にヒ總統の日常生活について様々の質問の矢が向けられたが、さすが總統のお目がねにかなつた良きハウスキーパーだけあつて彼女は如何なるヒ總統に關する質問にも頑として口を開かなかつたといふ【本社特約インターナショナル・ニュース・フォト】—圓内はヒトラー總統

日本魂一本刀

京城府廳では皇道精神作興の一助として劍道による日本魂の鍛錬を圖ることになり、廿一日から佐藤三段指導の下に府廳屋上で基本練習を開始、高橋府尹以下シャツ一つで溌剌たる元氣を見せてゐる【寫眞—屋上の劍道】

新交通信號機

愈よきのふから登場

【既報】京畿道保安課では、京城府内に於ける交通事故防止對策の一つとして一千三百圓を投じて黄金町十字路に側柱式信號機を新設、その間本町署の交通巡査が毎日のやうに一般府民の訓練に努めてゐたが、愈よ廿二日から今までの中央に頑張る信號標を廢止、新しい街の指合に依つて交通整理を行ふことゝなつた

この燈台は十字路の四つのかどに信號機がつけられ今までのやうに青、赤、黄の三色がそれ／＼明滅、進め、止れを示すもので一般府民は前方の信號に注意するやう要望してゐる

燦然たる獻納

定紋つき金盃など

家重代の金盃を龍山憲兵分隊を通じ獻納した人があつた、仁川府宮町二八玉置茂さんは二十一日龍山分隊を訪れ「家に傳はる寶物ですがこの長期建設時代に金を死藏するに忍びません」と二十金百四十二瓦の目をあざむくばかり金色燦然とした家紋のついた金盃獻納の手續きをとつた

この外京城元町一ノ一二三上原弼一さんは勞働時間を延長してゐたものと、電車乘車賃を節約した金五十圓、同元町三ノ一三四隈部昌貞さんは皇軍の武威に感激して三十圓、京城杏村町二一〇ノ一二四金商泳さんは列車内で物品を販賣するうち旅客の棄てた新聞紙を集め賣つた金十圓を同じく分隊を通じ獻金した

村井分隊長は「自分の立場からした尊い獻金で誠に有難い」と朝鮮軍愛國部に獻納の手續きをとつた

冬眠中失禮

珍風景寒中の蛙狩り

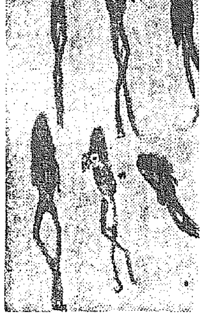

（既報）上海見本市から支那商人の注文で府内明治町一四三ノ一五李錫石さん（三一）が蛙狩の親方になつて強壯劑として愛用されてゐるエゾアカガヘル（朝鮮名メクリ又はビーダンケコリ）の大量注文を受けた朝鮮貿易協會では、會員の蛙の原產地京畿道抱川郡事月面に出かけ、部落民を總動員して一囲數萬五萬尾の…

臘風を衝いて寒中蛙狩のスタートを切つたが、渓流の石の下に十四二十匹づつかたまりになつてぢつとしてゐる蛙が金になるときいた部落民は老人子供を問はず川端を賑し閑村に時ならぬ大騷ぎを演じてゐる

この赤蛙は朝鮮でも補血劑といつてその肢肉を炙いて子供に食はす地方もあり沿海道方面に最も好まれてゐるもので支那ではこの蛙の卵が強壯劑として愛用されてゐるがこの蛙は冬眠中卵を孕み冬眠からさめるとすぐ産み付けるからちやうど今ごろから明春三月までが捕蛙の最適期なので三月ごろまでで支那の人の好む卵を孕んだ蛙十三萬尾を揃へるべく馬力をかけてゐる、蛙の親方李錫石さんは語る

「赤蛙の上海進出は今度が初めてではありません、數年前も一度あちらの註文に應じたことがありましたがまづい商人が牛蛙を混ぜて送つたのでこの有望な貿易が中絶しましたがこんどは成功するつもりです」【寫眞—捕獲の赤蛙】

白洋丸引渡嘆願

【清津電話】咸北市濟網業に機船底曳網組合では去る十一月十三日午後十時三十分頃回游調査と機船底曳網漁業試驗のため沿海州に出動以來消息を絕つた咸北水產試驗場試驗船白洋丸の引渡しに關し二十二日關係要路へ嘆願書を提出した

内山少尉戰死

【〇〇電話】二十二日原隊發表

◇戰死 松浦部隊歩兵少尉 内田幸一 京城府漢江通り一三

龍中出身の劍道の名手

京城漢江通十三龍山郵便局前内田旅館主内田熊松氏（五八）の長男幸一少尉は勇壯果敢と共に龍山中學時代に劍道の名手として鍛へた腕の冴えを見せて松浦部隊の中でも出色の武勳の輝かしい勇猛部隊長の名をほしいまゝにしてゐたが去る十月〇〇日徳安附近〇〇南方高地の激戰で壯烈な名譽の戰死を遂げた旨廿二日原隊から發表された、幸一少尉の父君熊松氏も過ぐる青島の戰ひに際し戰つた勇士であり親子二代相次いで御國の爲に殉つた譽れの内田家ではまだ遺骨も届いてはゐないが香爐も線々と祭壇がしつらへられ在りし日の端麗な面影を偲ばせる軍服姿凛々しい寫眞がかざられてゐる【寫眞—内田幸一少尉】

棚町丈四郎氏

【名古屋電話】名古屋地方裁判所檢事正棚町丈四郎氏はかねて腦溢血で病のため名古屋市東區長壁町官舍で療養中であつたが二十一日午後十時逝去した享年五十一、告別式は來る二十四日午後二時から三時まで東區布池町奉安寺において佛式により行はる

急特趣話

☆……近頃珍しい献金一つ、その一—廿二日朝鮮愛國婦人會京城府分會へ醵名の一會員から左の様な片假名の赤誠溢れる手紙に金一圓の小爲替が添へて届けられたが係員一同は痛く感激直ちに献納の手續をとつた

☆……オイソガシイトコロスミマセンガ、ワタクシヘ、アタラシクハイリマシタ カイインデス コノオカネヘヘイタイサンニオモチアゲタイデスリクグンニスグトドケテクダサイ 一エンイレテオキマス（十二月二十日パン）カイイン 分會サマ

☆……その二—京城府旭町の料亭笑良喜の女將瀬川喜久さんは一年の間に溜つた自家の佛前の賽錢や灼錢など十三圓十錢を國のため困る人達に差上げて下さいと二十二日三越の警務相談所へ持參した

けふの天氣 晴れたり曇つたり

江戸の仇を長崎式 英、露骨な對蔣政策

南洋から邦人締出し

【東京電話】露骨な援蔣政策に拶るイギリスは更に南洋、北米、ボルネオの水產業、農業に從事する日本人に對し不當な制限を加へることとなつた旨の情報が二十二日外務省に達した、即ち英領北ボルネオには約八百の日本人がゴム椰子、マニラ麻の栽培及水產業に從事し東海岸にあるタオ町の如きは大體日本人ばかりでその鮮肉ファミール島には邦人經營の鰹漁缶工場までもあり經濟的にも重要な地位にある

既に 五つを數へるに至つたが北ボルネオ北西部はイギリスが頼みの綱である南進基礎地シンガポールの咽喉を扼してをり日本人にこれを利用せしめておくことは軍事的にも危險であり、事業的にも面白くないとして遂に北ボルネオ開發會社ではロンドンで重役會を開き北西部の海岸地方においては今後日本人の水產業及農業の企業に從事することを許さず、また土地の租借讓渡も許可しないと決定した、これは同地方の土質が日本人に適せずといふことを

理由 としてゐるが土質が日本人に適せぬなどとは喰飯ものであるしかしてこの會社が國策會社であるためボルネオ總督も近くこの重役會の決定に基づき日本人立入禁止を實施するものと見られるが外務當局は近くイギリスの反省を求める處置に出る筈であり右は神經過敏のロンドンの空氣をよく反映したものと言へる

昭和十四年 新年號附録

東亜の情勢一目にして瞭然

聖戰下の昭和十四年本紙新年號附録として本社は『最新極東大地圖』を月極め讀者各位に贈ることゝなりました。同地圖は四六半截版（新聞二頁大）用紙はB模造七〇斤、印刷は高級オフセット八色刷の美麗且つ鮮明なもので、帝國の支那船舶航行遮斷區域、各國空爆行動範圍、列國極東艦隊配備狀況および日滿ソ國境、上海南京地方、北京天津附近、漢口附近、廣東附近等の各主要地方明細圖が刷り込まれてをり、一日支那事變及び極東における列國勢力を窺知し得べく、時局下に贈る最も適切なものとして讀者諸彥に喜んで頂くことが出來ると確信致します。なほ本地圖は一部賣りの場合は卅錢ですが昭和十四年元旦號とともに無代で月極め讀者各位にお屆けすることになつてをります。

最新極東大地圖

本紙月極愛讀者に無代進呈

新聞二ページ大・高級オフセット八色刷・美麗・鮮明—主要地方明細圖も刷込

京城日報社

ぜんそく 百日咳

アスモン錠

喘息性の咳、喘鳴を鎭め、痰切れをよくすることが特長で持續連用により速かに治療できます。

錠劑 卅錠 一圓

大阪・東京 田邊商店

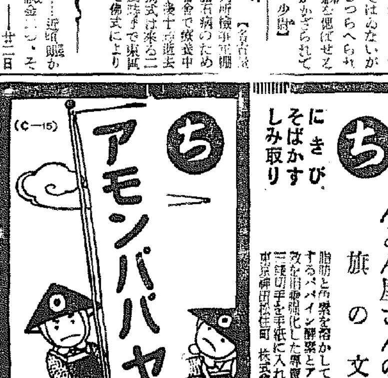

ち にきび そばかす しみ取り

んどん屋さんの旗の文字

脂肪と角質を溶かして無理なく排泄するパパイン酵素とアルモンドの榮養を相乘強化した専賣特許の高級品 三錢切手を手紙に入れ申込見本進呈 東京神田松住町 株式會社 彩田商店

虎ホームに眞珠の効用

眼中の虎

眼瞼結膜が充血して濁つた黄色の顆粒が出來る。朝起眼が醒めても眼脂の爲に眼が閉ぢてゐる。涙が絶え間なしに出て常に氣持が悪い。前明が甚敗なり眼が霞み視力が疲れ易い。逆睫毛が生え眼球をつく故不快や刺痛を感じる。角膜に屋が入り渡濁となつて重症の視力障害を發す。トラホームは右眼症狀の外に種々の眼病の原因となる恐ろしい眼病で有ますが眞珠を主とした眼科新藥は天然の眞珠を共傷細緻な粉末として配合した眼藥で其特效作用により日々の用法に正確なく如上の不快症狀を速時解消しつゝ之が自然回復を成功させます。尙内障眼・夜盲症・風眼等の一般眼病や眼精疲勞にも異色の效驗が有ます用法は至極簡易で大人・小兒の別なく何時でも御用藥が出來ます。

京都市五條大橋西入 本家 山本治兵衞藥房 電話下（5）六八一 振替京都一〇四六

中年後の便秘は腦溢血の因

便所の卒中は治らぬと云ふ位便秘の人は大抵便所で腦溢血を起す。便秘すると先づ腸に溜つた糞便の毒素のために血液が濁り、血管が硬化して血行が悪くなるので血壓が亢進する。また便秘は

腹壓 を高めるために便所で無理にいきむと、腦に血が逆上して腦溢血が突發する。頭重、のぼせ、耳鳴り、立ぐらみ、めまひ、肩こり、不眠、舌もつれ、手足シビレ等は血壓の高い證據で二三年後に腦溢血に罹る

血液 腸內殺菌で有名な今津本舗で研究した新治療劑リキシン「イマヅ」を服用すると胃腸を整へて毎日氣持のよい便通をつけるばかりでなく、病氣の原因となる血液の濁りを清化し、腦動脈硬化の原因を除くので血液の循環がよくなり、高い血壓も自然に下る。從つて前記の不快な症狀も治るし腦溢血、中風が豫防できる。リキシンは全國藥店に有るが大阪市大仁の今津化學研究所へ申込めば新研究の血液淨化療法を見れる由

參茸トニク

第[illegible]期決算公告 貸借對照表 昭和拾參年拾月參拾壹日現在

資產之部（借方） 負債之部（貸方） 右之通リニ候也 昭和拾參年拾貳月貳拾日 咸峰金山株式會社

基督敎のことは京城新生會で

切手金四錢郵送下さい、賀川豊彦著「神に依る新生」他數々の冊子を贈呈します

京城府蓬萊町三ノ二 京城新生會

○執務時間・毎日朝十時より夕四時迄 ○土曜日・半日〇日曜休み 電光1760

ありがたう少年諸君!!

少年倶樂部新年號は大變な評判です。こんな人氣は始めてだと、本屋さんでもビツクリしてゐます。素晴しい二大附録はつく、新しい小説は六つも始る、爲になる讀物はたくさんある、全く少年倶樂部新年號は素晴しい出來ばえです。賣切れにならぬうち、早く本屋でお買ひ下さい。

少年倶樂部新年特大號＝定價六十錢

內科胃腸病 腦神經科 北島醫院 京城本町四丁目一五五 電話本局三二七四番

謹告

今般弊工場全燒の爲御得意樣に對し不尠御迷惑相懸け候段深く奉陳謝候就ては工場復舊迄當分の間印刷組合員たる朝鮮印刷、大海堂、谷岡、近澤各印刷所格別の御配意により從前の通り業務相續け申候間倍舊の御引立賜り度偏に奉願上候

昭和十三年十二月十八日

假事務所 京城府櫻井町一丁目九十八番地

合資會社 大和商會印刷所 代表社員 江口寛治

御得意樣各位

營業品目

謄寫版 原紙 インキ 複寫紙 朱肉 事務用品 タイプ原紙

岡田謄寫堂 京城支店 京城府北米倉町（電停前） 鮮滿卸部 電話本局（2）三三九三

カヴィドール 痔

止血・鎭痛・消炎の三大作用を綜合的に發揮し速かに患部の疼痛と痒感を去り創面に健康なる肉芽を新生す

（坐劑と軟膏）の二種あり、日常生活のまゝ簡便に應用せらる。（全國藥店にあり）

麗人莊【156】

竹田敏彦作 伊勢夏夫畫

【禁無斷上演映畫化】

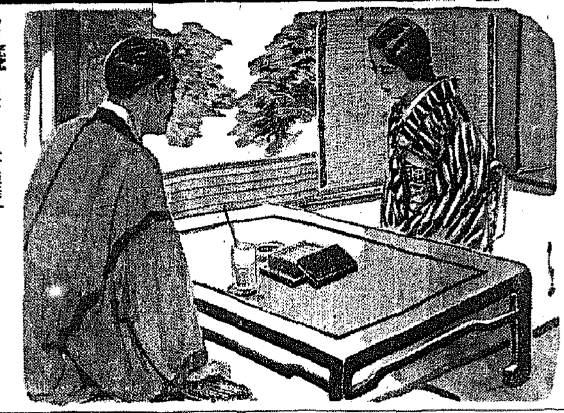

寃罪(五)

そこには、初號三段抜きの大標題で

「宮樂大原家の、令孃令息行方を消す、都下に現はれた不敵の誘拐魔」——猟奇的な大活字が、讀者の恐怖と猟奇的興味をそゝつて躍つてゐた。

「まア……」

章子は、何か不安の戦慄きを覺えながら、すぐ鵜撫の眼を、紙面に走らせた。

東京府下に飛ぶ鳥落す大原製作所長東京市麹町區上二番町××番地大原達三郎氏長女千鶴子さん(十九)並に長男進さん(十七)が此程、相前後して何者かのために誘拐され、數日を經つた今日に至るも、杳として其の消息が知れない。進君は、去る七日の土曜日、通學中の城北中學で、第三時間の課目まで出席し、何故か後一時間を殘して早引し、校門を出るまでは兩三名の同級生が認めたが、その儘ゝ行方知れず。しかも、その翌朝、この騷ぎの最中に、幾て許嫁の中である北海工業社長品川氏と湯ヶ原温泉湯ヶ原館に旅行中の大原家長女千鶴子さんの許へ、何者とも知れず、大原家の名を詐稱して『進君行方知れず直ぐ歸れ』の電報を打ちたるものあり、千鶴子嬢は水野氏と同行、十時十二分湯ヶ原驛發列車で、歸京の途についたが、同列車が品川驛に停車するや、大原製作所員と稱する廿六七歳の青年が現はれ『只今進さんを誘拐した怪漢より電話があり、品川海岸埋立地の空地に二千圓を持參せよ、然らば進君を返すべし、もし其の筋に訴へれば一家鏖殺すべし』とのことに、大原社長等は只今品川驛に急行中であるから』と僞つて、同令嬢を下車せしめ、驛前待合にて、水野氏に貴身を入れ、その隙に豫てしめし合せた自動車内に千鶴子さんを連び込み・何處とも知れず姿を隱した。同家では事を秘密に付して、八方捜査したが、今日に至るも遂に杳として、所轄署に捜索願を出た。同署の見込みでは、金銭上の目的ではなく、何か同家に恨みを含むもの、行盛と睨んで、その方面に捜査の手を延ばしてゐる——

章子は、餘りに意外な事件にわなゝく胸を抑へつゝ、こゝまで讀みつゞけたが、はつとして、新聞紙を取落した。

「もしや、章子の仕業ではないかしら?」

章子は、學校を罷めてまで、大原家に報いようとする章子の手紙を、此の事件と思ひ比べてみた。

「でも、章子のやうな娘一人で、こんな大それたことができるだらうか?」

章子は、否定してみたが

「しかし……いくら小娘でも、思ひ詰めた心は、何をしでかすか知れたものではない。どんな悪者と一緒になつて、その力を借りてゐないとも限らない……」

章子が、ぞつと身を竦ました時

「あの、東京から、宮部さんがお見えになりました」

女中が知らせてきた。

章子は、何か儀つとした。

「宮部さん……」

「すつぱりこの新聞のことに違ひない……」

章子は、空いてゐる一室へ、宮部を迎へた。宮部は、章子との挨拶が終ると、すぐ

「新聞はお讀みになりましたか」

ぢつと章子の顔を見つめた。

「はア、只今」

章子は、から言つて宮部の次の言葉に、怯えた眼を見上げた。

本社特選 中島大棋戰 (8)

四段 赤岩嘉平

二子 三段 里見寛二 (覆審法院判事)

●百六ち六 ○百七ち七 ●百八と六 ○百九へ七 ●百十り五 ○百十一ぬ六 ●百十二へ六 ○百十三り四 ●百十四に七 ○百十五り八 ●百十六か八 ○百十七か七 ●百十八わ七 ○百十九ぬ八 ●百二十か六 ○百二十一わ八 劫とる ●百二十二は五 ○百二十三は六 ●百二十四わ七 劫とる ○百二十五を六 ●百二十六た九 ○百二十七よ十 ●百二十八り四 ○百二十九わ十 ●百三十ぬ十 ○百三十一る十 ●五八た五 劫とる ●六〇よ五 劫つて

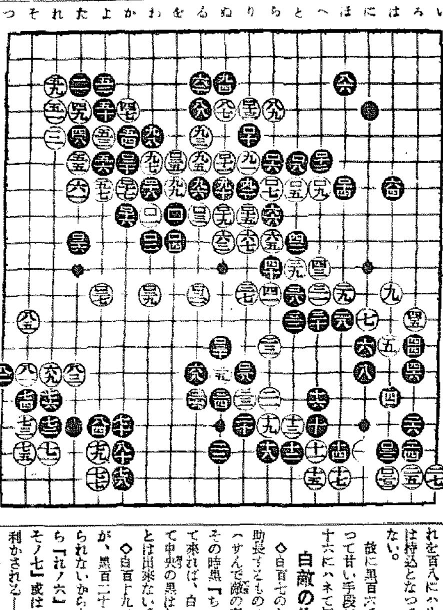

黒小利に囚はれ 左邊の友軍危險に瀕す

講評 七段 瀨越憲作

◇白百五に依つて中央の黒は殆ど出不可能に陷つた。それは參考圖を一瞥すれば、直ちに首肯されるのであるから、そこで黒はこれを利用して外部からシメツケ、しかして右上隅への打込の狙を緩和せんことを企圖したのである。つまり黒百六乃至百十四が、その表はれである。

◇斯らいふと黒の作戦は、期だ妥當のやうであるが、實は黒百六の手は遲いのである。

といふのは白が百七とキツて來たから、良いやうなものゝ、これを百八にハサまれると、黒百六は持込となつて了ふからに外ならない。

故に黒百六では、右上隅に連絡つて甘い手段がないから、單に百十六にハネて打つ處である。

白敵の作戰を助長

◇白百七のキリは、黒の作戦を助長するもの、これは無論百八にヘサんで敵の意圖を挫くべきで、その時黒「ちノ五」にツキアタつて來れば、白「とノ五」とオサへて中央の黒は大張り圍ひを破ることは出來ない。

◇白百十九では百二五にツグ方が、黒百二十のキリを先手で入れられないから——キられると黒から「れノ六」の缺陷を狙はれて「そノ七」或は「そノ六」を確實に利かされる——多少なりとも優るものがあらう。

◇黒百二八、百三十は勝敗に影響を及ぼす重大錯誤といふべく、小利に囚れて自から左邊の友軍を危地に陷れ、延びては優勢であつた局面も、危險視されるに至つた。

百二八の窺中を付匿すれば、黒は白百二九で「ちノ十四」とアテ、十三以下の四子を救ふことを狙

(參考圖)

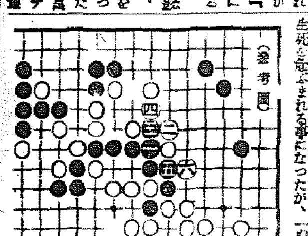

押し、さうして黒百三十と一手を打拔き、白「ちノ十三」と換つて此處を强化し、「をノ十二」に上下の連絡を計つた場合は萬全を期さうといふのであらう。

百歩讓つて假りに黒の窺の如くなつたとしても、白「へノ十四」にツケる味が生じて來るから、黒百二八の作戦は決し得策とはいへない。況んや下邊の四子を捨てられるに於てをや。

◇されば黒百二八を以ては、單に「をノ十一」に打つて連絡すべきでこれでキられるやうな憂へはない。

さう打つて居れば、勿論黒の優勢は疑ひなき局面であつたのを、惜しい事をしたものではある。

◇白に百三一と打たれるに至つて、左邊の黒は完全に包圍され、生死を危ぶまれる事になつたが、假りにこの黒に活路なしとしても左下隅の問題が殘されてゐるから未だ黒が負とは極らない。

觀戰記

逃げられないとか、逃げても得の行かぬ石は、それを捨て、逆に利用する。

つまり捨石として外部からシメツケるといふ事は、是非とも心得て置かねばならぬ戰ひの要諦であらう。

×

本局に於ける黒百六は、それに該つたのであらうが、白百七で百えに打たれる手が在るから甘く行かない。

逃げられもせぬ石を、ドンヅマりまで打つて取られ、「ヤツパリ駄目か」なんて云ふより、成功せぬにしても百六とハネ出してシメツケを敢行したのは、大いに良かつた。

しかし譜は白が百七と甘い手を打つてくれたので、黒は所期の目的を達成することが出來た。

黒百二八、百三十は、これこそ眞に完全な運、さしも優勢を誇つた局面もこれで不明にしてしまつた。以後數手の打方如何に依つて勝敗は決定する。

ラヂオ 廿三日(金)

第一放送

朝の部

午前六・五〇 ニュース

七・〇〇(東)時報

七・〇一(東)支那語講座 岩村成允

七・二〇(東)聖句の研究 ポウロの愛の教へ(一) 岩下壯一

七・五〇(城)家庭新報、今日の天氣豫報(晴れや降く) 土屋忠一

九・二〇(城)氣象通報

一〇・〇〇(城)家庭メモ、料理獻立(鯉果の御飯、大根のふろふき清汁)日用品値段

一〇・二〇(東)冬の話 冬休みと子供の躾論 高藤太一郎

晝の部

正午(東)時報

午後〇・〇五(城)管絃樂(一)舞踊のステップ スタール作曲(二)ボレロ モスコフスキー作曲(三)美しき夏の宵曲 アルマンド作曲(四)カプリチオ トペリー作曲 京城放送管絃團 指揮 洪蘭坡

〇・〇五 朝鮮音樂(清津)雜歌(一)執杖歌(二)遊山歌(三)平壌歌 貞姫 蓮子

〇・二〇 ニュース、鮮魚卸賣値段、青果・蔬菜卸賣値段(成興)

一・一五 家庭の時間(朝鮮語)一般・料理(鮮興)氣管枝炎の話 金光鉉

二・四〇(東)ラヂオ體操

三・〇〇(清津)講演 滿蒙友の傳染病に就て 醫學博士 戸田忠雄

四・〇〇 ニュース(氣象通報・釜山・清津)職業紹介

夜の部

六・〇〇(大)童唄と合唱 世界唱歌名曲集(第二回)イタリーの卷 伴奏 吉田龜夫 Bムコドモ唱歌隊 指揮 山本賀奈枝

大阪教育放送合唱團 伴奏 松山一子 指揮 水野康孝

六・二〇(東)コドモの新聞

六・二五(城)講演 山西に於ける皇軍の奮闘 京城日報從軍記者 中川左近

六・二五 講演(清津)時局と銃後國民の覺悟 第十九師團報道部長、陸軍少將 梅村篤郎

六・五五(東)カレントトピックス

七・〇〇 ニュース・天氣豫報

七・二〇(東)國民歌謠 大建設の歌 合唱 エーフオニック・コーラス 指揮 伊藤武雄

七・四〇(上海より)上海中等學校生徒の感想と唱歌 一、感想 事變下に於ける上海商業生の覺悟 上海商業學校五年生 高橋英雄 二、唱歌 上海高等女學校生徒 齊唱 沈默の凱旋 獨唱 吉田彦子

八・〇〇(東)邦樂(日支兩語)

一、本調俗謠 關兵さま 唄 阿部久仁江 同 深海節子 箏伴奏 宮城道雄

二、宵夜の夜と花と 箏(高)阿部久仁江 箏(低)深海節子 同 牧瀬數江

三、冬の案山子 唄 阿部久仁江 箏伴奏 宮城道雄

四、チョコレート 唄 阿部久仁江 箏伴奏 宮城道雄

五、夜の大工さん 唄 阿部久仁江 箏伴奏 宮城道雄

六、ワンニャオ 唄 阿部久仁江 同 深海節子 胡弓 宮城道雄 箏伴奏 牧瀬數江

八・二〇(東)舞踊劇「松浦の太鼓」一、兩國橋雪中の場 二、本所松浦邸の場 三、同表玄關の場 ——役割—— 松浦鎮信 中村吉右衛門 近習頭小泉左司馬 中村吉之丞 近臣江川文太夫 中村七三郎 同 立川市右衛門 中村吉之丞 同 藤代蔵之丞 中村辰之丞 同 鶴田十次郎 市川團之助 同 米澤逆吾 中村又五郎 源吾妹おぬい 市川九蔵 寶井其角 中村吉兵衛 仲間可助 中村種五郎 同 三平 中村吉六 門番佐兵衛 大高源吾 澤村田之助 その他足輕、侍、腰元等 長唄 囃子連中 杵屋榮藏社中

九・一〇(東)時事解說 明年度の豫算案に就て 大藏政務次官 太田正孝

九・四〇(東)時報、ニュース、氣象通報、ニュース解說、明日の番組、地方へのニュース、銃後美談

第二放送

午後〇・〇五 獨逸民謠曲(レコード)

一・一五 家庭の時間 氣管枝炎の話 金光鉉

六・〇〇 よい音樂解說 朴慶浩

六・二〇 講演 農業家畜に就いて

七・二〇 名唱唱劇調の夕 李東伯 金昌龍 金弘銀

九・〇〇 時事解說 宋今璇

一〇・一〇 初歩國語講座(四〇)

あす(廿四日)のきゝもの 廿四日(土)

午後〇・〇五(東)土曜コンサート(第九十二回) 中央交響樂團 指揮 山本直忠

三・〇〇(城)趣味講演 朝鮮の民謠 飯山達雄

三・〇〇 母の時間(朝鮮語)冬休みについてお母さま方へ 各種師範學校小學校主事 坂東藤太郎

六・〇〇 滿洲より(ハルビン)各國少年少女のお話と歌

八・〇〇(大)童謠劇 ヶ寒い晩ヶ 大阪放送童話研究會

八・二五(大)ユーモア演藝 ヶ趨アレヴィイヶ 林家染丸外

九・〇〇(大)ラヂオ・ドラマ ヶかどでヶ 千秋實外

講演 山西に於ける皇軍の奮闘

(後六・二五) 京城日報從軍記者 中川左近

今夜の放送は銃後の人々に聴いて頂くばかりでなく、我が戰地にもお知らせしておいたので、永い間生死を共にして來た懐しい戰線の皆様も聴いてゐて下さることでせう。

花火のやうに炸裂する砲彈の轟の中で語り合つた部隊長や兵隊さんの話や、七ケ月間に亘つて奮戰した戰場、片時も忘れたことがない戰場の幻を描き出しながら山西戰線のお話をしませう。

企握のないときに、犬や猫、メリケン粉であしに代へたこと、苦しかつたが戰場はなつかしい、稀油だつて容易に手に入れることが出來ない山西戰線の歳末は、戰捷の新春はどうだらうか、お餅だつてあるかどうか、赤心こめた慰問品を送りませう、だが戰ひはこれからです

舞台劇 後8.20

松浦の太鼓

一、兩國橋雪中の場 二、本所松浦邸の場 三、同表玄關の場 中村吉右衛門外

寒夜降り頻る兩國の橋袂を、煤竹賣りの源吾に「笹や笹、煤竹——」と呼び止めた大高源吾は行逢つた寶井其角に呼び留められた。源吾は號を子葉といひ俳諧を其角の門に學んだが淺野家浪落後は俳諧の道に遠ざかり主君の仇吉良上野の動靜を探るに汲々して其角とも會ふ折がなかつたのだ。久し振に會つた源吾は窮屈な御前勤めより氣楽になりたいと暮し向きも窮してゐると答へる。源吾は窮屈な御前勤めよりも氣楽で好ましく今は主取りもあきらめて窮してゐると答へる。其角はあきれたが雪に濡れた源吾の羽織を見るに松浦侯から拝領の羽織を脱いで與へ、他家の衣服では……と源吾は云つたが與へる言葉を受けて行く姿に、其角はやつと見送つたが、ふと呼留めて別れ句を一つ「年の瀬や水の流れと人の身は」と吟ずると源吾は「あした待たるる寶船」と附けて其角と別れるのだつた。

元祿十五年十二月十四日の夜更け、本所なる松浦侯の邸では雪の庭に俳諧の席が設けられて居る。寶井其角も貴人の宗匠として居られたが何うしたものか侍女おぬいが茶を運んで來るのを見て侯は不興氣になられる。おぬいは源吾の妹であつたが、松浦侯としては嘗て赤穂浪士を不甲斐なく思つて居られる爲源吾の妹たるおぬいが自然と不愉快なものとして映るのであつた。

其角がおぬいを連れて席を下らうとした時、つぶやくのを侯は聞いて呼留めらるゝ其角が「明日待たるゝ寶船」と答へる。と侯は句意を察して雅語に上々となる途端に聞ゆる山鹿流の陣太鼓、やがて吉良邸へ討入の報告を受けて「一同に代つて吉良殿の御首を上げた事を申上げ候の間はるゝまゝに今宵の一部始終を物語り文おぬいを近く呼んで認識し首に掛けた短冊を松浦侯に捧げさせた短冊には辭世の句を認めてあつた。侯を始め源吾の忠心に感じ入る、途端に雪が舞つて松ヶ枝の雪。

當代一流 將棋戰譜

【第八局】

手合 六段 松下 力

先 五段 加藤慶次

(圖は第四二四三王迄の局面)

▲三二銀 △八六歩 34 ▲同 歩 △七四桂 ▲四三銀成 △同 銀 ▲二三飛成 △同 銀 11 ▲三四歩 6

【持駒】松下氏 歩 桂 桂 金 飛

(持時間各九時間) 要時 松下氏 五時間二十五分 加藤氏 五時間十八分

觀戰記 六段 [illegible]勤一郎

大勢を觀察せば 効果薄な八六歩から七四桂

先手方の猛烈な迫撃、前局二五桂から更に三三歩打以下本局の三二銀迄、實に後手方に取つては、息吐く暇もない慌だゞしい應接であつた。松下氏も敵の三二銀には、それを三四金だと七一角、七二飛五四馬、同歩、四三銀打、五一玉、五三角成、二五金、四一銀不成ときれ爭面倒と思つたか、捨て置いて八六歩と我猪反撃に轉じてゐる。尚此處を後手三三金では同桂成、同玉、四三金、三四玉(二四玉は三三角、七一角と打たれて後手方面白くない。然し此の八六歩では矢張り七九金打の方が、自玉に對す危險は伴ふけれど、加藤氏の方でゆつくりした手は指してゐられないし此方が遙かに面白かつた)

後手方七四桂と打ち次ぎに八六桂跳びを狙つたのは、姑息としては誠に伸びやかな着想であるが、此際よく大勢を觀察してみると、先手方の三二歩成から三四歩打の順が案外に狭いのに反し、後手方は八六桂と跳ねても、敵にこれを同銀と取られるのみならず、飛の防禦がなくなる形となつては、後手の玉は極度の危險に曝される。

後手八六歩の手で七九金打と迫れば、先手これを同金なら同と、で詰めろとなつた上後手玉には詰筋がないから、先手五八玉とでも早逃げすれば、後手四五桂と敵陣の筋を遮斷して置いて次ぎに五六桂と打つ必至がある故、後手方決勝して面白い形となるであらう。

加藤氏が四三銀成、同銀と敵に取らせて、三二歩成と成捨れたは經手で、後手方はどうあらうともこれは同銀と取る一手である。その時先手方三四歩は次ぎに三三歩成、同銀、同桂成、同玉、五一角と云ふ狭擊を見越してあるのみならず、此間敵の八六桂跳びを豫測して、その際は同銀と切つて捨てる所存であらう。さすれば敵飛が玉の防備に役立たぬ結果、敵玉には容易く必至の順が廻る。

大阪商船出帆

◎内鮮優秀連絡船

北鮮門司神戸行 清津正午發 雄基前日發 門司着翌々日午前

慶興丸 十二月廿三日 咸興丸 十二月廿八日

北鮮大連行 河南丸 一月九日 清津 雄基 雄基

長崎、鹿兒島、基隆、高雄行 清津、城津、興南、元山、釜山各港寄港 大連、內地直行 京城、吉林、新京、奉天、大連行 各驛ニ於テ船車連絡、荷物取扱

大連、三千年前門司發、神戸行

黒龍丸 十二月廿六日 鴨綠丸 一月二日 熱河丸 一月五日 吉林丸 十二月廿七日 扶桑丸 十二月廿八日 うらる丸 一月二日 うすりい丸 十二月廿九日

門司發 正午 基隆着 四日目 高砂丸 十二月廿七日 蓬萊丸 十二月廿九日

京城府南大門通二丁目 大阪商船株式會社 京城支店 電話本局(2)一〇三〇

鮮內代理店・案內所 國際運輸會社 北鮮商船組 仁川 慶田組 釜山 釜山商船組

ジャパン・ツーリスト・ビューロー 案內所

日本海日滿北鮮出帆

清津發 敦賀行 さいべりや丸 一、六、十一、十六、廿一、廿六日 前十時

清津發 新潟行 月山丸 一、八、廿三、廿八日 前十時

阿波共同汽船出帆

大連、芝罘、威海衛線

第三共同丸 十二月廿二日午後入港 十二月廿四日午前出港

天津、大連、濟南浦線 神功丸 十二月廿一日午後入港 十二月廿二日午前出港

第三得丸 十二月三十日午後入港 十二月廿六日午前出港

○朝鮮鐵道局主要驛ニテ乘客竝ニ船車連絡運賃取扱仕候貨物取扱

船切符發賣所 京城三越支店 ジャパン・ツーリスト・ビューロー案內所

代理店 仁川府海岸町 野口商會 電話二四・一三七番

朝鮮汽船出帆廣告

一、釜山出帆 麗水行(急行)每日 馬山行(急行)每日 木浦行 各港寄港每日 元山行(急行)月廿回 金城丸 統營島行 竹邊行(每日) 九龍浦行(每日)

一、木浦出帆 濟州島行 釜山行 各港寄港每月

一、元山出帆 釜山行(急行)月廿回

鳴谷汽船出帆

切符發賣所 ジャパン・ツーリスト・ビューロー 案內所 仁川出帆代理店 日鮮海運株式會社

○朝鮮總督府命令航路 朝鮮、北海道、大連直行(三等七圓) 天海丸 十二月廿七日 裏日本、北海道、樺太行

◇北海道—北海道線 命令航路 (各日丸) 函館、小樽、大泊、浦潮

神戸市神戶區明石町 鳴谷汽船株式會社

沿岸航路出帆豫定

近海郵船仁川出帆 岩手丸 大連、基隆、高雄 十二月廿四日

朝鮮運送株式會社 仁川回漕部 電話四一〇番

朝鮮郵船仁川定期出帆

九州郵船株式會社出張所 電話一一二四番

九州郵船釜山出帆 ○博多行 每日午前十一時 ○對馬嚴原行 一日、四日、六日、九日、十一日、十三日、十五日、十七日、十九日、廿一日

釜山府第一棧橋 電話一一二四番

ドッサリ榮養 ガッチリ銃後

森永の菓子

「こうも頭が働かない……」「では早速ノーシンを」

天下一品

萬

御贈答には實用向きの

キッコーマン醤油

樽……十六リットル詰

壜——二リットル詰

野田醤油株式會社 販賣

明るくて永くもつ 名實共に日本一

日本乾電池 高砂工業株式會社

面白イ程捕レル雀捕用

カスミ網

絹糸製 貳間 貳圓 参間 参圓 四間 四圓 五間 五圓

其他鳥網釣道具

京城永樂町二丁目 吉備商會 電話本局(2)五七五八番 振替京城八九九二番

御申込次第カタログ進呈

胃腸病にタイト 急性。慢性。キツトきく

性病 尿の病

▽誠に古い經驗△ 推奨された自療法の公開

自療堂泌尿部